

Документы, прошедшие процедуру аккредитации
Информация о владельце:
ФИО: Забелин Алексей Григорьевич
Должность: Ректор
Василий Владимирович
Университетский программный ядро:
672b4df4e1ca30b0f66ad5b6309d064a94afcfdbc652d927620ac07f8fdabb79

Аккредитованное образовательное частное учреждение высшего образования
«Московский финансово-юридический университет МФЮА»

УТВЕРЖДАЮ

Проректор по учебной работе

Протокол № 11 от 26.07.2021

Председатель совета

В.В. Шутенко



В.В. Шутенко
инициалы, фамилия



личная подпись
инициалы, фамилия

« 26 » _____ июля _____ 2021 г.

канд. техн. наук, доцент Яковлева Лена Петровна

(уч. звание, степень, ФИО авторов программы)

Рабочая программа дисциплины (модуля)

Информатика

(наименование дисциплины (модуля))

Направление подготовки (специальность): 38.05.02 Таможенное дело

(код, наименование без кавычек)

ОПОП: Организация таможенного контроля

(наименование)

Форма освоения ОПОП: очная, очно-заочная, заочная

(очная, очно-заочная, заочная)

Общая трудоемкость: 4 (з.е.)

Всего учебных часов: 144 (ак. час.)

Формы промежуточной аттестации	СЕМЕСТР		
	очная	очно-заочная	заочная
Экзамен	1	1	1

Москва 2021г.

Год начала подготовки студентов - 2021

1. Цель и задачи освоения дисциплины

Цель освоения дисциплины	Получение общих сведений о предмете информатики, о технических и программных средствах реализации информационных процессов, освоение принципов и методов решения на персональных компьютерах различных задач с использованием современного программного обеспечения (в том числе связанных с обработкой данных с использованием стандартных пакетов программного обеспечения), необходимых для решения различных задач связанных с будущей профессиональной деятельности.
Задачи дисциплины	Формирование информационной картины мира, основанной на понимании сущности и значения информации в развитии современного информационного общества. Приобретение устойчивых навыков сбора, хранения и обработки информации. Создание необходимой основы для использования современных средств вычислительной техники и прикладных программ. Формирование знаний, умений и навыков позволяющих решать стандартные задачи профессиональной деятельности на основе информационной культуры с применением информационно-коммуникационных технологий и с учетом основных требований информационной безопасности.

2. Место дисциплины в структуре ОПОП

Дисциплины и практики, знания и умения по которым необходимы как "входные" при изучении данной дисциплины	Дисциплина базируется на знаниях, полученных в процессе получения среднего общего образования (среднего профессионального образования)
Дисциплины, практики, ГИА, для которых изучение данной дисциплины необходимо как предшествующее	Информационные таможенные технологии Основы системного анализа Правовые информационные системы Практикум по применению экономикоматематических методов и моделей в таможенной статистике Современные средства компьютерной техники и телекоммуникации Статистика Статистика таможенных платежей Таможенная статистика

3. Требования к результатам освоения дисциплины

Компетенции обучающегося, формируемые в результате освоения дисциплины.

Степень сформированности компетенций

Индикатор	Название	Планируемые результаты обучения	ФОС
ОПК6 Способен понимать принципы работы современных информационных технологий и использовать их для решения задач профессиональной деятельности			
ОПК-6.1	Знать: основные принципы, методы и свойства современных информационных технологий	Студент знает основные принципы, методы и свойства современных информационных технологий	Тест
ОПК-6.2	Уметь: решать задачи профессиональной деятельности с учетом основных принципов работы современных информационных технологий	Студент умеет решать задачи профессиональной деятельности с учетом основных принципов работы современных информационных технологий	Лабораторная работа

ОПК-6.3	Владеть: навыками использования принципов работы современных информационных технологий	Студент владеет навыками использования принципов работы современных информационных технологий	Лабораторная работа
---------	--	---	---------------------

4. Структура и содержание дисциплины

Тематический план дисциплины

№	Название темы	Содержание	Литература	Индикаторы
1.	Основные понятия и определения информатики	<p>Понятия информация, данные, знания, сигнал, сообщение.</p> <p>Виды и свойства информации.</p> <p>Предмет и задачи информатики. Истоки и предпосылки возникновения информатики.</p> <p>Краткая история информатики.</p> <p>Техника безопасности при работе с персональным компьютером.</p>	8.1.1, 8.1.2, 8.2.1, 8.2.2, 8.2.3, 8.1.3	ОПК-6.1 ОПК-6.2 ОПК-6.3
2.	Информационные ресурсы и информатизация общества	<p>Информационная индустрия. Информационное общество. Перспективы информатизации общества.</p> <p>Информационная культура.</p> <p>Информационные ресурсы. Формы и виды информационных ресурсов.</p> <p>Информационные продукты и услуги.</p> <p>Информационный рынок.</p>	8.1.1, 8.2.4, 8.2.5, 8.1.2, 8.2.3, 8.1.3	ОПК-6.1 ОПК-6.2 ОПК-6.3
3.	Математические основы информатики	<p>Методы и модели оценки количества информации.</p> <p>Основные понятия теории алгоритмов. Системы счисления: позиционные системы счисления, двоичная и другие позиционные системы счисления, перевод чисел из одной системы счисления в другую.</p> <p>Формы представления и преобразования информации в ЭВМ.</p> <p>Математическая модель и ее основные компоненты (экзогенные и эндогенные переменные; виды зависимости экономических переменных и их описание; уравнения, тождества, неравенства и их системы). Приложение моделирования в развитии и формализации экономической теории.</p>	8.1.1, 8.1.2, 8.2.1, 8.2.2, 8.2.3, 8.1.3	ОПК-6.1 ОПК-6.2 ОПК-6.3

4.	Информационные технологии и информационные системы	<p>Понятие информационных технологий. Этапы развития информационных технологий. Классификация информационных технологий. Современное состояние и тенденции развития информационных технологий. Информационные системы: определение, классификация, примеры. Особенности информационных систем на базе персонального компьютера. Сравнительная эффективность различных режимов работы информационных систем. Структура и состав информационных систем. Жизненный цикл информационных систем. Этапы создания и развития системы.</p>	8.1.1, 8.1.2, 8.2.6, 8.2.7, 8.1.3, 8.2.8	ОПК-6.1 ОПК-6.2 ОПК-6.3
5.	Технические и программные средства реализации информационных процессов	<p>Информационные модели ЭВМ. Вычислительная система. Состав вычислительной системы. Общие сведения о персональном компьютере (ПК). Принципы работы компьютера. Классификация компьютеров. Базовая конфигурация ПК. Внутренние и внешние устройства ПК. Программное обеспечение (ПО). Классификация ПО. Системное и прикладное ПО. Система контроля и диагностики.</p>	8.1.1, 8.1.2, 8.2.7, 8.2.9, 8.1.3, 8.2.8	ОПК-6.1 ОПК-6.2 ОПК-6.3
6.	Компьютерные сети	<p>Сетевая операционная система и архитектура сети. Распределенная обработка данных. Модели сетевого взаимодействия. Глобальная сеть Интернет и Интернет-технологии. Структура и базовые характеристики поисковых систем. Электронная почта. Социальные сети.</p>	8.1.1, 8.1.2, 8.2.10, 8.2.11, 8.2.12, 8.1.3	ОПК-6.1 ОПК-6.2 ОПК-6.3
7.	Основы работы с текстовыми процессорами	<p>Создание, сохранение, открытие, закрытие, форматирование, печать документов в MS Word. Настройка параметров текстового процессора. Возможности форматирования шрифта. Возможности форматирования абзаца. Использование стилей, шаблонов для оптимизации работы с текстом. Проверка орфографии в тексте. Вставка объектов в текст. Создание оглавления, сносок, ссылок.</p>	8.1.1, 8.1.2, 8.2.13, 8.2.14, 8.2.15, 8.1.3	ОПК-6.1 ОПК-6.2 ОПК-6.3

8.	Основы работы с электронными таблицами	Создание и работа с электронными таблицами MS Excel. Настройка параметров MS Excel. Манипуляции с рабочими листами в книге MS Excel. Типы данных в MS Excel. Ячейка: адрес, типы адресации, форматирование, оформление. Манипуляции с ячейками. Ввод формулы в ячейку. Библиотека функций. Приемы оптимизации ввода данных. Вычисления в MS Excel. Построение диаграмм, графиков функций в MS Excel.	8.1.1, 8.1.2, 8.2.13, 8.2.16, 8.2.17, 8.1.3	ОПК-6.1 ОПК-6.2 ОПК-6.3
9.	Основы работы с базами данных	Понятие базы данных. Модели баз данных. Этапы разработки баз данных. Объекты баз данных. Основы работы в MS Access.	8.1.1, 8.1.2, 8.2.1, 8.1.3, 8.2.18, 8.2.19	ОПК-6.1 ОПК-6.2 ОПК-6.3
10.	Основы информационной безопасности	Информационная безопасность: основные понятия. Информационные риски и безопасность в современных деловых процессах. Имиджевые риски при обеспечении информационной безопасности. Технические и человеческие факторы в обеспечении информационной безопасности. Нормативные документы и стандарты информационной безопасности. Классификация средств защиты информации. Политика информационной безопасности. Оценка эффективности мероприятий информационной безопасности фирмы.	8.1.1, 8.1.2, 8.2.20, 8.2.21, 8.1.3, 8.2.22	ОПК-6.1 ОПК-6.2 ОПК-6.3

Распределение бюджета времени по видам занятий с учетом формы обучения Форма обучения: очная, 1 семестр

№	Контактная работа	Аудиторные учебные занятия			Самостоятельная работа
		занятия лекционного типа	лабораторные работы	практические занятия	
1.	1	1	0	0	6
2.	1	1	0	0	8
3.	3	2	1	0	8
4.	3	2	1	0	8
5.	2	2	0	0	8
6.	4	2	2	0	6
7.	8	2	6	0	8
8.	8	2	6	0	8

9.	4	2	2	0	6
10.	2	2	0	0	6
	Промежуточная аттестация				
	4	0	0	0	32
	Консультации				
	0	0	0	0	0
Итого	40	18	18	0	104

Форма обучения: очно-заочная, 1 семестр

№	Контактная работа	Аудиторные учебные занятия			Самостоятельная работа
		занятия лекционного типа	лабораторные работы	практические занятия	
1.	1	1	0	0	6
2.	1	1	0	0	10
3.	2	1	1	0	10
4.	2	1	1	0	6
5.	2	2	0	0	10
6.	1	1	0	0	8
7.	4	2	2	0	8
8.	6	2	4	0	12
9.	5	1	4	0	6
10.	2	0	2	0	6
	Промежуточная аттестация				
	4	0	0	0	32
	Консультации				
	0	0	0	0	0
Итого	30	12	14	0	114

Форма обучения: заочная, 1 семестр

№	Контактная работа	Аудиторные учебные занятия			Самостоятельная работа
		занятия лекционного типа	лабораторные работы	практические занятия	
1.	0.5	0.5	0	0	6
2.	0.5	0.5	0	0	6
3.	0.5	0.5	0	0	8
4.	0.5	0.5	0	0	10

5.	0.5	0.5	0	0	8
6.	0.5	0.5	0	0	10
7.	2	0	2	0	12
8.	4	0	4	0	14
9.	2.5	0.5	2	0	14
10.	0.5	0.5	0	0	8
	Промежуточная аттестация				
	4	0	0	0	32
	Консультации				
	0	0	0	0	0
Итого	16	4	8	0	128

5. Методические указания для обучающихся по освоению дисциплины

В процессе освоения дисциплины студенту необходимо посетить все виды занятий, предусмотренные рабочей программой дисциплины и выполнить контрольные задания, предлагаемые преподавателем для успешного освоения дисциплины. Также следует изучить рабочую программу дисциплины, в которой определены цели и задачи дисциплины, компетенции обучающегося, формируемые в результате освоения дисциплины и планируемые результаты обучения. Рассмотреть содержание тем дисциплины; взаимосвязь тем лекций и практических занятий; бюджет времени по видам занятий; оценочные средства для текущей и промежуточной аттестации; критерии итоговой оценки результатов освоения дисциплины. Ознакомиться с методическими материалами, программно-информационным и материально техническим обеспечением дисциплины.

Работа на лекции

Лекционные занятия включают изложение, обсуждение и разъяснение основных направлений и вопросов изучаемой дисциплины, знание которых необходимо в ходе реализации всех остальных видов занятий и в самостоятельной работе студентов. На лекциях студенты получают самые необходимые знания по изучаемой проблеме. Непременным условием для глубокого и прочного усвоения учебного материала является умение студентов сосредоточенно слушать лекции, активно, творчески воспринимать излагаемые сведения. Внимательное слушание лекций предполагает интенсивную умственную деятельность студента. Краткие записи лекций, конспектирование их помогает усвоить материал. Конспект является полезным тогда, когда записано самое существенное, основное. Запись лекций рекомендуется вести по возможности собственными формулировками. Желательно запись осуществлять на одной странице, а следующую оставлять для проработки учебного материала самостоятельно в домашних условиях. Конспект лучше подразделять на пункты, параграфы, соблюдая красную строку. Принципиальные места, определения, формулы следует сопровождать замечаниями. Работая над конспектом лекций, всегда следует использовать не только основную литературу, но и ту литературу, которую дополнительно рекомендовал лектор.

Практические занятия

Подготовку к практическому занятию следует начинать с ознакомления с лекционным материалом, с изучения плана практических занятий. Определившись с проблемой, следует обратиться к рекомендуемой литературе. Владение понятийным аппаратом изучаемого курса является необходимым, поэтому готовясь к практическим занятиям, студенту следует активно пользоваться справочной литературой: энциклопедиями, словарями и др. В ходе проведения практических занятий, материал, излагаемый на лекциях, закрепляется, расширяется и дополняется при подготовке

сообщений, рефератов, выполнении тестовых работ. Степень освоения каждой темы определяется преподавателем в ходе обсуждения ответов студентов.

Самостоятельная работа

Студент в процессе обучения должен не только освоить учебную программу, но и приобрести навыки самостоятельной работы. Самостоятельная работа студентов играет важную роль в воспитании сознательного отношения самих студентов к овладению теоретическими и практическими знаниями, привитии им привычки к направленному интеллектуальному труду. Самостоятельная работа проводится с целью углубления знаний по дисциплине. Материал, законспектированный на лекциях, необходимо регулярно дополнять сведениями из литературных источников, представленных в рабочей программе. Изучение литературы следует начинать с освоения соответствующих разделов дисциплины в учебниках, затем ознакомиться с монографиями или статьями по той тематике, которую изучает студент, и после этого – с брошюрами и статьями, содержащими материал, дающий углубленное представление о тех или иных аспектах рассматриваемой проблемы. Для расширения знаний по дисциплине студенту необходимо использовать Интернет-ресурсы и специализированные базы данных: проводить поиск в различных системах и использовать материалы сайтов, рекомендованных преподавателем на лекционных занятиях.

Подготовка к сессии

Основными ориентирами при подготовке к промежуточной аттестации по дисциплине являются конспект лекций и перечень рекомендуемой литературы. При подготовке к сессии студенту следует так организовать учебную работу, чтобы перед первым днем начала сессии были сданы и защищены все практические работы. Основное в подготовке к сессии – это повторение всего материала курса, по которому необходимо пройти аттестацию. При подготовке к сессии следует весь объем работы распределять равномерно по дням, отведенным для подготовки, контролировать каждый день выполнения работы.

6. Фонды оценочных средств для текущего контроля успеваемости, промежуточной аттестации и самоконтроля по итогам освоения дисциплины

Технология оценивания компетенций фондами оценочных средств:

- формирование критериев оценивания компетенций;
- ознакомление обучающихся в ЭИОС с критериями оценивания конкретных типов оценочных средств;
- оценивание компетенций студентов с помощью оценочных средств;
- публикация результатов освоения ОПОП в личном кабинете в ЭИОС обучающегося;

Тест для формирования «ОПК-6.1»

Вопрос №1 .

В теории информации под информацией понимают

Варианты ответов:

1. сведения об объектах и явлениях окружающей среды, их параметрах, свойствах и состоянии, которые уменьшают существующую до них степень неопределенности
 2. любое так или иначе зафиксированное отражение действительности, реально существующих объектов или явлений
 3. форма существования и систематизации результатов познавательной деятельности человека
 4. разделяемая сотрудниками организации совокупность принципов, правил, фактов
- Вопрос №2 .

Данные –

Варианты ответов:

1. сведения об объектах и явлениях окружающей среды, их параметрах, свойствах и состоянии, которые уменьшают существующую до них степень неопределенности
2. любое так или иначе зафиксированное отражение действительности, реально существующих объектов или явлений

3. форма существования и систематизации результатов познавательной деятельности человека
4. кодовая последовательность материальных знаков языка, составленная источником информации и отражающая закодированный им смысл Вопрос №3 .

Знание –

Варианты ответов:

1. сведения об объектах и явлениях окружающей среды, их параметрах, свойствах и состоянии, которые уменьшают существующую до них степень неопределенности
2. любое так или иначе зафиксированное отражение действительности, реально существующих объектов или явлений
3. форма существования и систематизации результатов познавательной деятельности человека
4. разделяемая сотрудниками организации совокупность принципов, правил, фактов Вопрос №4 .

Организационные знания –

Варианты ответов:

1. сведения об окружающем мире, которые уменьшают имеющуюся степень неопределенности, неполноты знаний, отчужденные от их создателя и ставшие сообщениями
2. любое так или иначе зафиксированное отражение действительности, реально существующих объектов или явлений
3. форма существования и систематизации результатов познавательной деятельности человека
4. разделяемая сотрудниками организации совокупность принципов, правил, фактов Вопрос №5 .

Основные свойства информации:

Тип ответа: Многие из многих *Варианты ответов:*

1. репрезентативность
2. актуальность
3. точность
4. адекватность
5. массовость

Критерии оценки выполнения задания

Оценка	Критерии оценивания
Неудовлетворительно	от 0% до 30% правильных ответов из общего числа тестовых заданий
Удовлетворительно	от 31% до 50% правильных ответов из общего числа тестовых заданий
Хорошо	от 51% до 80% правильных ответов из общего числа тестовых заданий
Отлично	от 81% до 100% правильных ответов из общего числа тестовых заданий

Лабораторная работа для формирования «ОПК-6.2»

Лабораторная работа по принципам защиты информации.

1. На каком принципе основан способ сокрытия информации в графических файлах?
2. Предложите способ сокрытия информации в файлах других форматов.
3. Как обеспечить возможность находить свою скрытую информацию файлах?
4. Какая модель политики безопасности используется в ОС Windows?
5. Перечислите атрибуты файла?
6. Что такое идентификатор безопасности (SID) в ОС Windows?

Дать обоснованные ответы с конкретными практическими примерами

Критерии оценки выполнения задания

Оценка	Критерии оценивания
Неудовлетворительно	Работа выполнена не полностью и объем выполненной части работы не позволяет сделать правильных выводов
Удовлетворительно	Работа выполнена не полностью, но не менее 50% объема, что позволяет получить правильные результаты и выводы; в ходе проведения работы были допущены ошибки
Хорошо	Работа выполнена в полном объеме с соблюдением необходимой последовательности действий, но допущена одна ошибка или не более двух недочетов и обучающийся может их исправить самостоятельно или с небольшой помощью преподавателя
Отлично	Работа выполнена в полном объеме без ошибок с соблюдением необходимой последовательности действий

Лабораторная работа для формирования «ОПК-6.2»

Лабораторно-практическая работа «Манипулирование данными в MS Excel: выборка, сортировка, фильтрация»

Цель работы: изучить приемы манипулирования данными в электронных таблицах.

Технология выполнения работы

В Microsoft Excel в качестве базы данных можно использовать список. Список – это однотабличная база данных. При выполнении обычных операций с данными, например, при поиске, сортировке или обработке данных, списки автоматически распознаются как базы данных. Перечисленные ниже элементы списков учитываются при организации данных:

столбцы списков становятся полями базы данных;
заголовки столбцов становятся именами полей базы данных; каждая строка списка преобразуется в запись данных.

Оформляя список данных, следует придерживаться некоторых правил: размещать только один список на рабочем листе, отделять дополнительную информацию пустой строкой или столбцом, исключать пустые строки и столбцы в самом списке.

Заполнять и изменять содержание списка можно непосредственно в ячейках таблицы.

Если требуется отсортировать записи, то следует выполнить команду Данные - Сортировка. В открывшемся окне Сортировка можно указать до трех полей, по которым возможна одновременная сортировка.

Фильтрация данных — это отражение на экране только требуемых записей в виде отдельного списка. Записи, которые не соответствуют заданным условиям, становятся скрытыми. Фильтрацию данных можно осуществить с помощью команды Данные - Фильтр.

Кроме фильтрации списка по одному критерию возможна фильтрация по нескольким критериям. Для этого необходимо применить пользовательский фильтр. С помощью пользовательского фильтра можно задавать два условия по одному полю или последовательно вводить условия в нескольких полях.

1. Создание и сортировка списка

1. Запустите

Цель работы: научиться настраивать окно программы текстового процессора для удобной и эффективной работы пользователя; управлять интерфейсом текстового процессора Word,

форматировать основные объекты текста: символ, слово, строку, основным операциям редактирования: копирование, вставка, удаление, перемещение.

Технология выполнения работы:

1. . Создайте таблицу закупки литературы. Значения в выделенных ячейках должны быть посчитаны по формулам. Имя рабочего листа - Список:

	A	B	C	D	E	F
1	Дата	Тематика	Название	Цена	Количество	Стоимость
2	1 кв.	Компьютеры	Microsoft Excel	270	100	27000
3	2 кв.	Компьютеры	Microsoft Excel	270	70	18900
4	2 кв.	Экономика	Маркетинг	800	80	64000
5	3 кв.	Проза	Война и мир	300	40	12000
6	4 кв.	Экономика	Маркетинг	800	60	48000
7	1 кв.	Проза	Война и мир	300	80	24000
8	2 кв.	Проза	Ревизор	200	70	14000
9	4 кв.	Проза	Ревизор	200	40	8000
10	3 кв.	Экономика	Экономикс	1000	50	50000
11	1 кв.	Экономика	Экономикс	1000	90	90000
12	3 кв.	Компьютеры	Windows XP	600	80	48000

2. Сохраните книгу под именем Список1.
3. Расположите данные в списке в порядке возрастания цены книг. Для этого:

сделайте текущей любую ячейку в области таблицы;

выполните команду Данные - Сортировка, в результате чего появится диалоговое окно для задания условий сортировки;

в поле Сортировать по выберите из списка имя столбца Цена, условие сортировки - По возрастанию; нажмите на кнопку ОК:

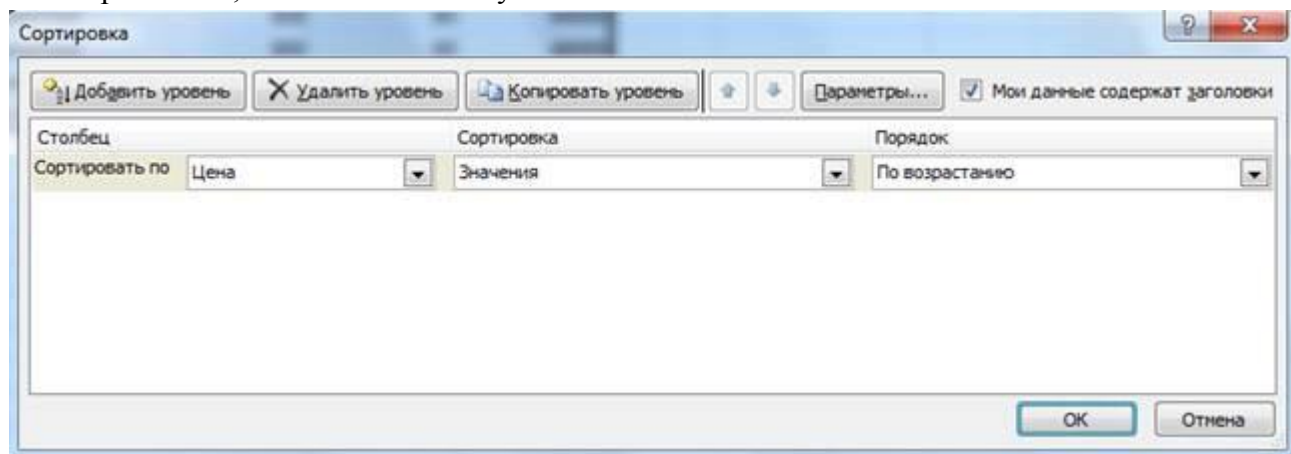

В результате будет получена таблица:

	A	B	C	D	E	F
1	Дата	Тематика	Название	Цена	Количество	Стоимость
2	2 кв.	Проза	Ревизор	200	70	14000
3	4 кв.	Проза	Ревизор	200	40	8000
4	1 кв.	Компьютеры	Microsoft Excel	270	100	27000
5	2 кв.	Компьютеры	Microsoft Excel	270	70	18900
6	3 кв.	Проза	Война и мир	300	40	12000
7	1 кв.	Проза	Война и мир	300	80	24000
8	3 кв.	Компьютеры	Windows XP	600	80	48000
9	2 кв.	Экономика	Маркетинг	800	80	64000
10	4 кв.	Экономика	Маркетинг	800	60	48000
11	3 кв.	Экономика	Экономикс	1000	50	50000
12	1 кв.	Экономика	Экономикс	1000	90	90000

4. Расположите данные в списке в порядке убывания количества книг:

	A	B	C	D	E	F
1	Дата	Тематика	Название	Цена	Количество	Стоимость
2	1 кв.	Компьютеры	Microsoft Excel	270	100	27000
3	1 кв.	Экономика	Экономикс	1000	90	90000
4	1 кв.	Проза	Война и мир	300	80	24000
5	3 кв.	Компьютеры	Windows XP	600	80	48000
6	2 кв.	Экономика	Маркетинг	800	80	64000
7	2 кв.	Проза	Ревизор	200	70	14000
8	2 кв.	Компьютеры	Microsoft Excel	270	70	18900
9	4 кв.	Экономика	Маркетинг	800	60	48000
10	3 кв.	Экономика	Экономикс	1000	50	50000
11	4 кв.	Проза	Ревизор	200	40	8000
12	3 кв.	Проза	Война и мир	300	40	12000

5. Расположите данные в списке в порядке возрастания даты покупки книг, а для одинаковых дат по алфавиту столбца Тематика (для добавления нового уровня сортировки используйте кнопку Добавить уровень):

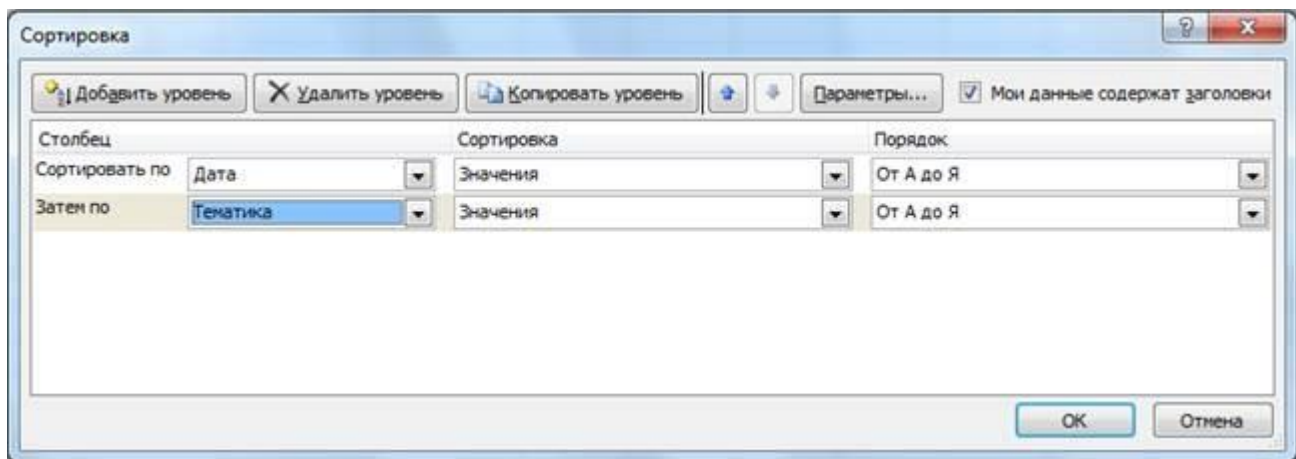

	A	B	C	D	E	F
1	Дата	Тематика	Название	Цена	Количество	Стоимость
2	1 кв.	Компьютеры	Microsoft Excel	270	100	27000
3	1 кв.	Проза	Война и мир	300	80	24000
4	1 кв.	Экономика	Экономикс	1000	90	90000
5	2 кв.	Компьютеры	Microsoft Excel	270	70	18900
6	2 кв.	Проза	Ревизор	200	70	14000
7	2 кв.	Экономика	Маркетинг	800	80	64000
8	3 кв.	Компьютеры	Windows XP	600	80	48000
9	3 кв.	Проза	Война и мир	300	40	12000
10	3 кв.	Экономика	Экономикс	1000	50	50000
11	4 кв.	Проза	Ревизор	200	40	8000
12	4 кв.	Экономика	Маркетинг	800	60	48000

2. Анализ списка с помощью режима Автофильтр

1. Выведите для просмотра информацию, относящуюся к покупкам только за 3-й квартал, по тематике Проза. Для этого:

сделайте текущей любую ячейку в области таблицы;

выполните команду Данные - Фильтр. Справа от каждого заголовка столбца появится кнопка со стрелкой;

раскройте список столбца Дата и выберите строчку 3 кв. В результате на экране останется только информация, относящаяся к 3 кварталу:

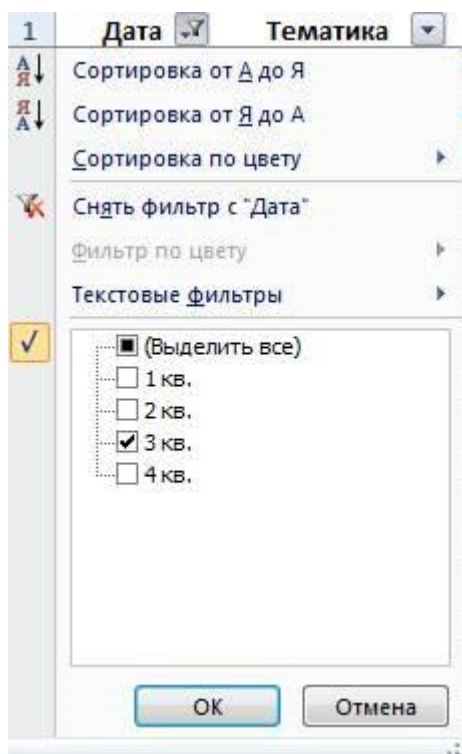

	A	B	C	D	E	F
1	Дата	Тематика	Название	Цена	Количество	Стоимость
8	3 кв.	Компьютеры	Windows XP	600	80	48000
9	3 кв.	Проза	Война и мир	300	40	12000
10	3 кв.	Экономика	Экономикс	1000	50	50000

раскройте список столбца Тематика и выберите строчку Проза. В результате останутся только строчки, отвечающие требованиям обоих критерием отбора одновременно:

	A	B	C	D	E	F
1	Дата	Тематика	Название	Цена	Количество	Стоимость
9	3 кв.	Проза	Война и мир	300	40	12000

1. Сделайте текущей любую ячейку в области таблицы, выполните команду Данные — Очистить.
2. Установите возможность отбора информации по столбцу Название и отберите записи с названием книги Война и мир:

	A	B	C	D	E	F
1	Дата	Тематика	Название	Цена	Количество	Стоимость
3	1 кв.	Проза	Война и мир	300	80	24000
9	3 кв.	Проза	Война и мир	300	40	12000

3. Сделайте текущей любую ячейку в области таблицы, выполните команду Данные — Очистить.
4. Отберите информацию о книгах, цена которых больше или равна 300, но меньше 800 рублей. Для этого:

раскройте список столбца Цена;

раскройте список столбца Цена и выберите строчку Числовые фильтры – Настраиваемый фильтр; в диалоговом окне Пользовательский автофильтр установите параметры в соответствии с рисунком:

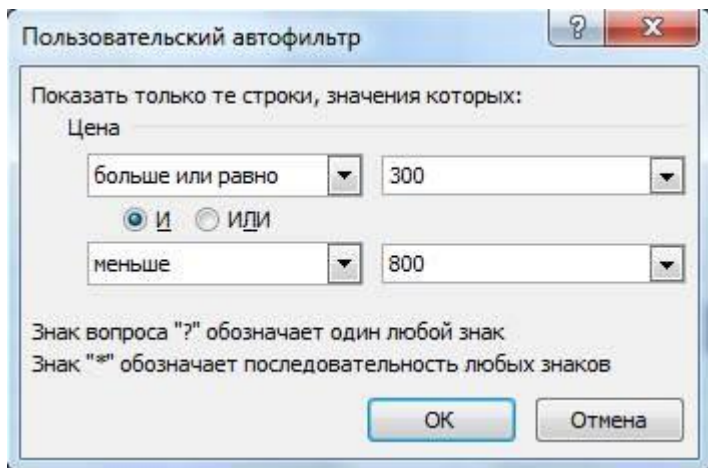

нажмите на кнопку ОК:

	A	B	C	D	E	F
1	Дата	Тематика	Название	Цена	Количество	Стоимость
3	1 кв.	Проза	Война и мир	300	80	24000
8	3 кв.	Компьютеры	Windows XP	600	80	48000
9	3 кв.	Проза	Война и мир	300	40	12000

1. Сделайте текущей любую ячейку в области таблицы, выполните команду Данные — Очистить.
2. Отберите информацию о книгах, тематика которых начинается с буквы К:

	A	B	C	D	E	F
1	Дата	Тематика	Название	Цена	Количество	Стоимость
2	1 кв.	Компьютеры	Microsoft Excel	270	100	27000
5	2 кв.	Компьютеры	Microsoft Excel	270	70	18900
8	3 кв.	Компьютеры	Windows XP	600	80	48000

3. Отмените режим Автофильтр, для этого выполните команду Данные - Фильтр.
3. Анализ списка с помощью расширенного фильтра
1. С помощью расширенного фильтра отберите информацию о книгах, которые или закуплены в Iом квартале, или имеют тематику Экономика. Для этого: расположите интервал критериев, начиная с ячейки A19:

19	Дата	Тематика	Название	Цена	Количество	Стоимость
20						
21						

в ячейку A20 занесите значение 1 кв., в ячейку B21 занесите значение Экономика (при расположении условий отбора на разных строчках формируется их снизу по правилу ИЛИ):

19	Дата	Тематика	Название	Цена	Количество	Стоимость
20	1 кв.					
21		Экономика				

сделайте текущей любую ячейку в области таблицы;

выполните команду Данные – Дополнительно в разделе Сортировка и фильтр; установите фильтр, выделив с помощью кнопки  исходный диапазон и диапазон условий:

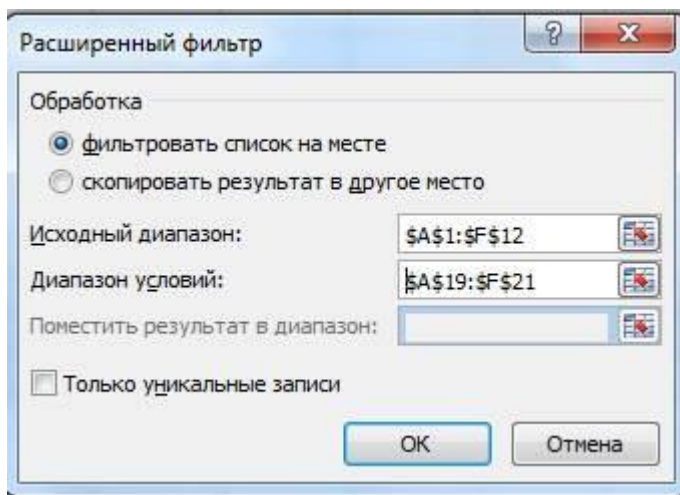

нажмите на кнопку ОК. В результате будут отображены записи, относящиеся к первому кварталу или у которых тематика Экономика:

	A	B	C	D	E	F
1	Дата	Тематика	Название	Цена	Количество	Стоимость
2	1 кв.	Компьютеры	Microsoft Excel	270	100	27000
3	1 кв.	Проза	Война и мир	300	80	24000
4	1 кв.	Экономика	Экономикс	1000	90	90000
7	2 кв.	Экономика	Маркетинг	800	80	64000
10	3 кв.	Экономика	Экономикс	1000	50	50000
12	4 кв.	Экономика	Маркетинг	800	60	48000

1. Отмените действие фильтра. Для этого выполните команду Данные - Очистить.
2. С помощью расширенного фильтра отберите информацию о книгах, которые закуплены в 1-м квартале и имеют тематику Экономика (при расположении условий отбора на одной строчке формируется их связь по правилу И):

19	Дата	Тематика	Название	Цена	Количество	Стоимость
20	1 кв.	Экономика				

	A	B	C	D	E	F
1	Дата	Тематика	Название	Цена	Количество	Стоимость
4	1 кв.	Экономика	Экономикс	1000	90	90000

3. Отмените действие фильтра.
4. С помощью расширенного фильтра отберите информацию о книгах, которые закуплены в 1, 2 и 3м кварталах:

	A	B	C	D	E	F
1	Дата	Тематика	Название	Цена	Количество	Стоимость
2	1 кв.	Компьютеры	Microsoft Excel	270	100	27000
3	1 кв.	Проза	Война и мир	300	80	24000
4	1 кв.	Экономика	Экономикс	1000	90	90000
5	2 кв.	Компьютеры	Microsoft Excel	270	70	18900
6	2 кв.	Проза	Ревизор	200	70	14000
7	2 кв.	Экономика	Маркетинг	800	80	64000
8	3 кв.	Компьютеры	Windows XP	600	80	48000
9	3 кв.	Проза	Война и мир	300	40	12000
10	3 кв.	Экономика	Экономикс	1000	50	50000

5. Отмените действие фильтра.

6. С помощью расширенного фильтра отберите информацию о книгах, которые закуплены в 1-м квартале по тематике Экономика, а во 2-м квартале по тематике Компьютеры:

	A	B	C	D	E	F
1	Дата	Тематика	Название	Цена	Количество	Стоимость
4	1 кв.	Экономика	Экономикс	1000	90	90000
5	2 кв.	Компьютеры	Microsoft Excel	270	70	18900

7. Отмените действие фильтра.

8. С помощью расширенного фильтра отберите информацию о книгах, названия которых начинаются с латинских букв (условие отбора: <А (русская буква)):

	A	B	C	D	E	F
1	Дата	Тематика	Название	Цена	Количество	Стоимость
2	1 кв.	Компьютеры	Microsoft Excel	270	100	27000
5	2 кв.	Компьютеры	Microsoft Excel	270	70	18900
8	3 кв.	Компьютеры	Windows XP	600	80	48000

9. Отмените действие фильтра.

4. Получение промежуточных и общих итогов

1. Определите суммарное количество и стоимость книг, закупленных в каждом квартале и всего за год. Для этого:

сделайте текущей любую ячейку в области таблицы;

выполните команду Данные – Промежуточные итоги в разделе структура;

установите данные в соответствии с рисунком:

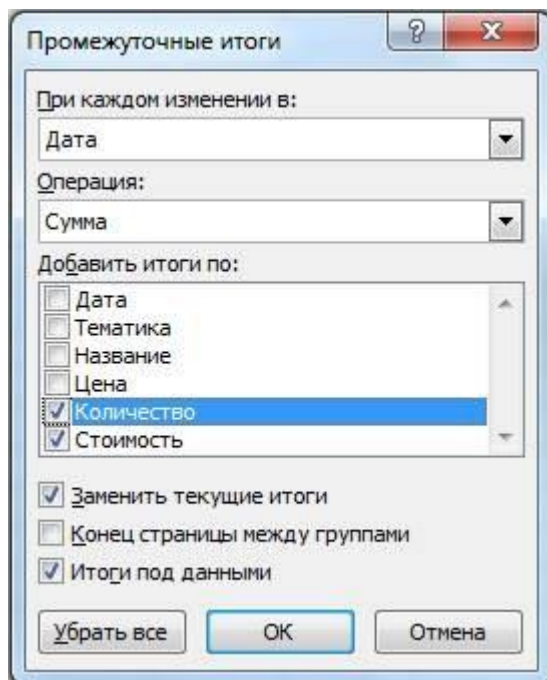

нажмите на кнопку ОК. В результате получится таблица, в которой имеются итоговые строки за каждый квартал и строка общего итога за год:

	A	B	C	D	E	F
1	Дата	Тематика	Название	Цена	Количество	Стоимость
2	1 кв.	Компьютеры	Microsoft Excel	270	100	27000
3	1 кв.	Проза	Война и мир	300	80	24000
4	1 кв.	Экономика	Экономикс	1000	90	90000
5	1 кв. Итог				270	141000
6	2 кв.	Компьютеры	Microsoft Excel	270	70	18900
7	2 кв.	Проза	Ревизор	200	70	14000
8	2 кв.	Экономика	Маркетинг	800	80	64000
9	2 кв. Итог				220	96900
10	3 кв.	Компьютеры	Windows XP	600	80	48000
11	3 кв.	Проза	Война и мир	300	40	12000
12	3 кв.	Экономика	Экономикс	1000	50	50000
13	3 кв. Итог				170	110000
14	4 кв.	Проза	Ревизор	200	40	8000
15	4 кв.	Экономика	Маркетинг	800	60	48000
16	4 кв. Итог				100	56000
17	Общий итог				760	403900

1. Удалите итоги. Для этого выполните команду Данные – Промежуточные итоги – Убрать все.
2. Определите по тематике Компьютеры суммарное количество и стоимость книг, закупленных в каждом квартале и всего за год. Для этого предварительно с помощью расширенного фильтра отберите записи по тематике Компьютеры:

	A	B	C	D	E	F
1	Дата	Тематика	Название	Цена	Количество	Стоимость
2	1 кв.	Компьютеры	Microsoft Excel	270	100	27000
5	1 кв. Итог				100	27000
6	2 кв.	Компьютеры	Microsoft Excel	270	70	18900
9	2 кв. Итог				70	18900
10	3 кв.	Компьютеры	Windows XP	600	80	48000
13	3 кв. Итог				80	48000
16	Общий итог				250	93900

3. Удалите итоги.

Самостоятельная работа

Скопируйте файл Список2.ods из рабочей папки в свою папку. Выполните задание в соответствии с вариантом.

Варианты	Задание
1	В Списке2 определите общую сумму продаж для каждого филиала.
2	В Списке2 определите общую сумму и количество продаж по каждому товару для тех случаев, когда счет уже оплачен.
3	В Списке2 определите общую сумму продаж по каждому виду скидки для тех случаев, когда счет уже оплачен.
4	В Списке2 определите общую сумму и количество продаж менеджеров Петрова и Иванова.
5	В Списке2 определите общую сумму и количество продаж Товара А для каждого менеджера.

Критерии оценки выполнения задания

Оценка	Критерии оценивания
--------	---------------------

Неудовлетворительно	Работа выполнена не полностью и объем выполненной части работы не позволяет сделать правильных выводов
Удовлетворительно	Работа выполнена не полностью, но не менее 50% объема, что позволяет получить правильные результаты и выводы; в ходе проведения работы были допущены ошибки
Хорошо	Работа выполнена в полном объеме с соблюдением необходимой последовательности действий, но допущена одна ошибка или не более двух недочетов и обучающийся может их исправить самостоятельно или с небольшой помощью преподавателя
Отлично	Работа выполнена в полном объеме без ошибок с соблюдением необходимой последовательности действий

Лабораторная работа для формирования «ОПК-6.2»

Лабораторно-практическая работа «Построение диаграмм и использование графики в Microsoft Excel»

Цель работы: получить навыки наглядного представления данных в электронных таблицах.

Теоретическая часть

1. Создание диаграмм и графиков

Диаграммы являются средством наглядного представления данных и облегчают выполнение сравнений, выявление закономерностей и тенденций данных. Диаграммы создают на основе данных, расположенных на рабочих листах. Как правило, используются данные одного листа. Это могут быть данные диапазонов как смежных, так и не смежных ячеек. Несмежные ячейки должны образовывать прямоугольник. При необходимости, в процессе или после создания диаграммы, в нее можно добавить данные, расположенные на других листах.

Диаграмма может располагаться как графический объект на листе с данными (не обязательно на том же, где находятся данные, взятые для построения диаграммы). На одном листе с данными может находиться несколько диаграмм. Диаграмма может располагаться на отдельном специальном листе.

Диаграмма постоянно связана с данными, на основе которых она создана, и обновляется автоматически при изменении исходных данных. Более того, изменение положения или размера элементов данных на диаграмме может привести к изменению данных на листе.

В Excel можно создавать различные диаграммы. Всего существует 11 типов встроенных диаграмм, каждый из которых имеет еще множество разновидностей (видов). Выбор типа диаграммы определяется задачами, решаемыми при ее создании. Обычно стандартной (используется по умолчанию) диаграммой является плоская гистограмма. Перед созданием диаграммы следует убедиться, что данные на листе расположены в соответствии с типом диаграммы, который планируется использовать. Данные должны быть упорядочены по столбцам или строкам. Не обязательно столбцы (строки) данных должны быть смежными, но несмежные ячейки должны образовывать прямоугольник.

Для создания диаграммы стандартного типа достаточно выделить фрагмент листа и нажать клавишу F11. Для удаления диаграммы достаточно выделить ее и нажать клавишу DEL.

При создании гистограммы, линейчатой диаграммы, графика, диаграммы с областями, лепестковой диаграммы, круговой диаграммы можно использовать от одного до нескольких столбцов (строк) данных. При создании диаграммы типа "Поверхность" должно быть два столбца (строки) данных, не считая столбца (строки) подписей категорий. При создании круговой диаграммы нельзя использовать более одного столбца (строки) данных, не считая столбца (строки) подписей категорий.

Как правило, данные, используемые для создания диаграммы, не должны иметь существенно различную величину. Для создания диаграммы необходимо выделить фрагмент таблицы, для которого создается диаграмма и воспользоваться инструментами панели Диаграммы вкладки Вставка.

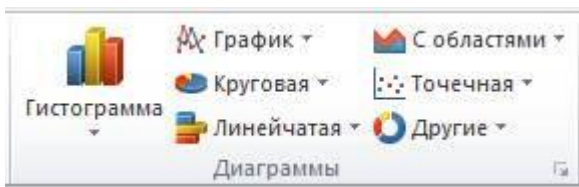

Если не устраивает ни один из предложенных типов диаграмм, то необходимо воспользоваться кнопкой вызова окна панели Диаграммы.

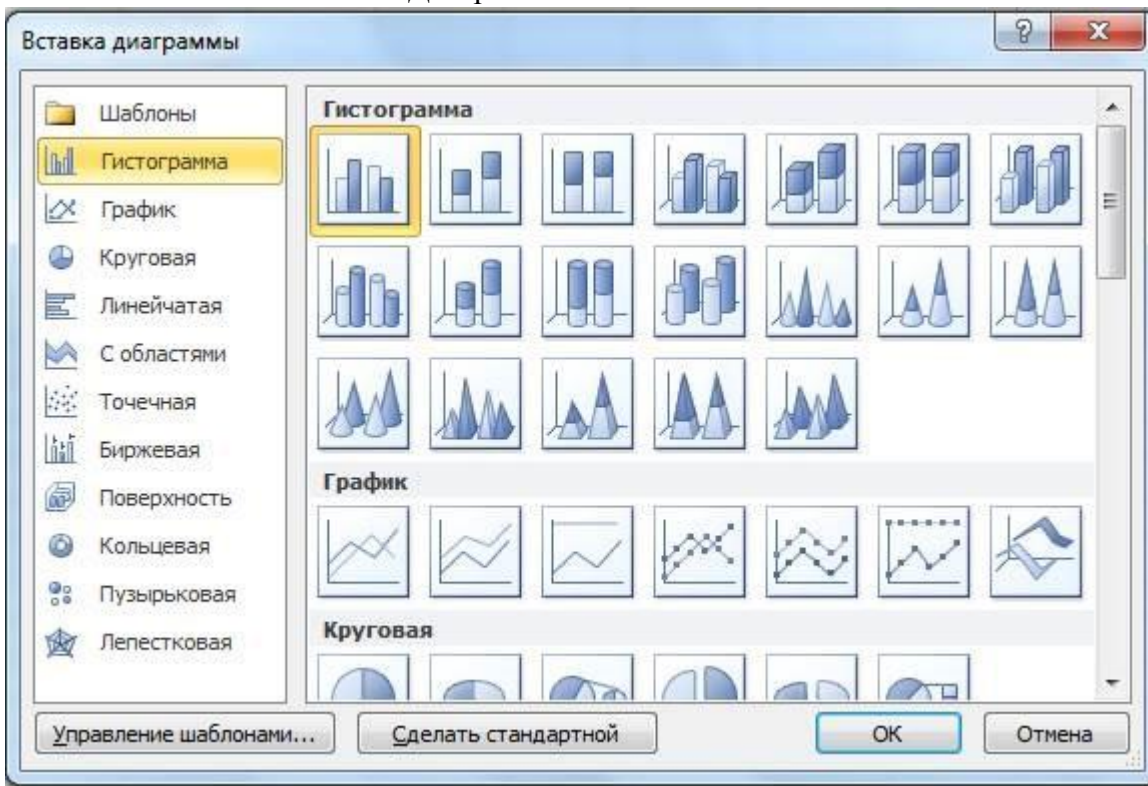

Рассмотрим пример построения круговой диаграммы.

Круговая диаграмма служит для сравнения нескольких величин. Особенно наглядна, если сумма значений величин составляет нечто целое, например, 100%. Например, при продаже канцелярских товаров, имеем следующую таблицу:

	А	В
1	Блокноты	42
2	Карандаши	85
3	Тетради	64

Необходимо показать долю реализации каждого товара за день, используя круговую диаграмму.

Для построения диаграммы необходимо:

- 1) выделить блок ячеек А1:В3, содержащий данные для построения диаграммы;
- 2) на вкладке Вставка в группе Диаграммы щелкнуть по кнопке с нужным типом диаграмм и в галерее выбрать конкретный вид круговой диаграммы:

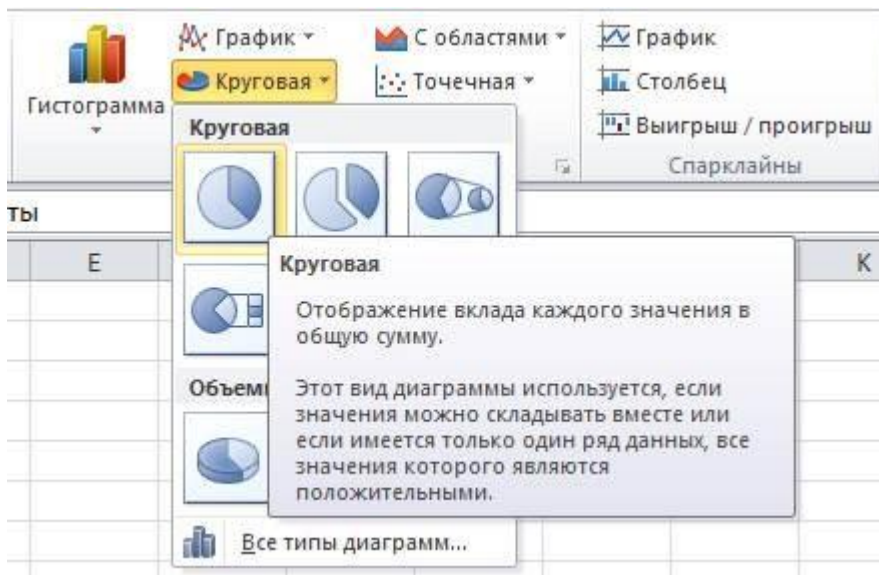

В результате на листе будет создана диаграмма выбранного вида:

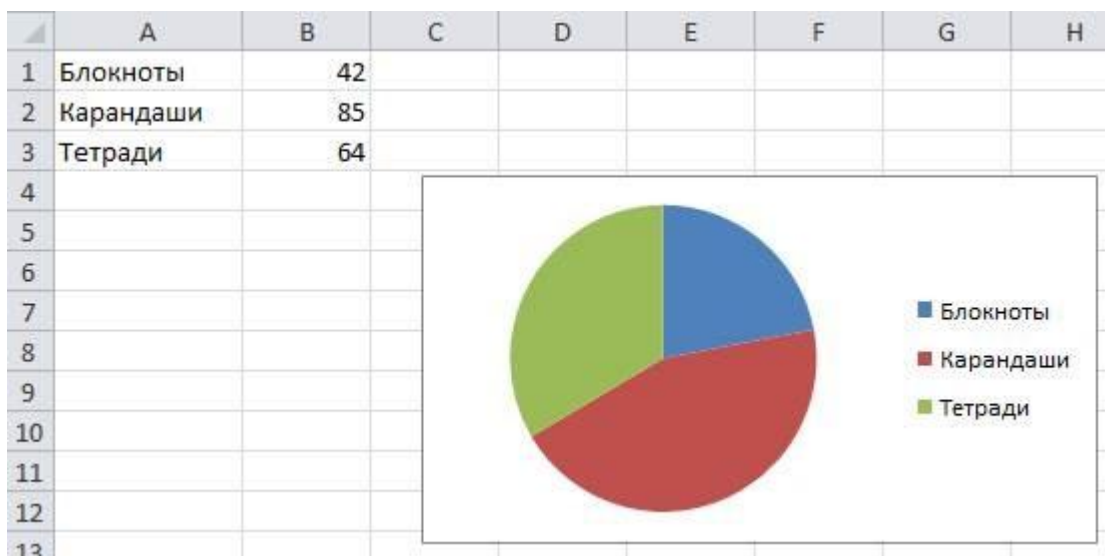

Диаграмма, созданная на листе с данными, первоначально располагается по умолчанию примерно в центре видимой части листа. Диаграмму, размещенную на листе с данными, можно переместить на отдельный лист. Для этого необходимо:

- 1) выделить диаграмму, нажать кнопку Переместить диаграмму в группе Расположение;
- 2) в окне Перемещение диаграммы установить переключатель на отдельном листе, при необходимости можно ввести имя создаваемого листа:

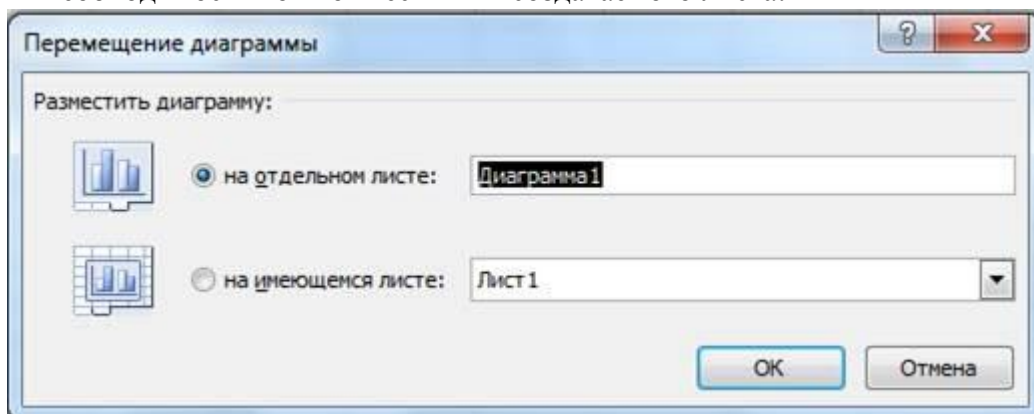

После вставки диаграммы в окне Excel 2010 появляется контекстный инструмент Работа с диаграммами, содержащий три ленты Конструктор, Макет, Формат, с помощью которых можно ее отредактировать.



Для изменения какого-либо элемента диаграммы следует его выделить, щелкнув по нему мышью. Признаком выделения являются рамка и маркеры элемента. Линейные элементы (оси, линии тренда и т.п.) рамки не имеют. Количество маркеров может быть различным для разных элементов диаграмм. Одновременно может быть выделен только один элемент диаграммы.

Для выделения отдельных элементов диаграммы можно также использовать раскрывающийся список Элементы диаграммы группы Текущий фрагмент контекстной вкладки Работа с диаграммами - Макет:

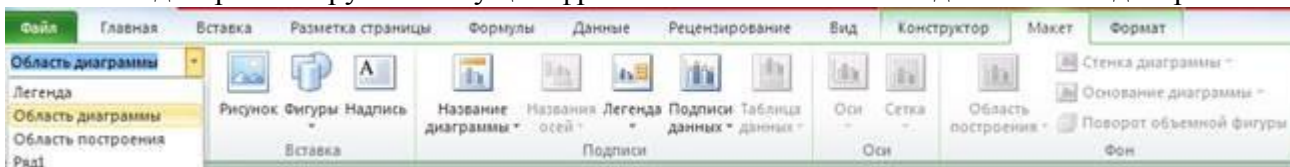

Пример выделения области построения:

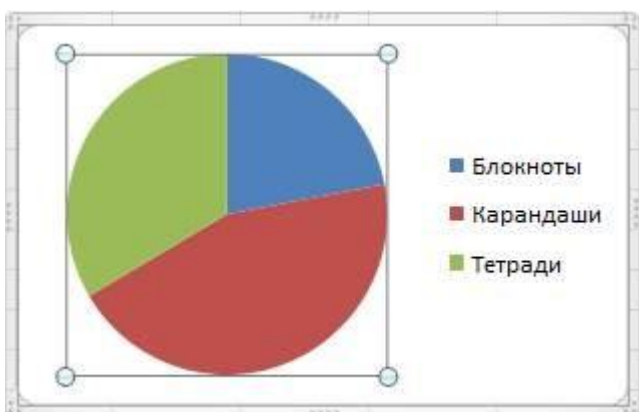

Можно добавлять и удалять отдельные элементы созданной диаграммы (название, легенду, подписи данных, сетку, т.д.). Для этого используют элементы группы Подписи вкладки Работа с диаграммами Макет.

Например, можно добавить название диаграммы с помощью кнопки название диаграммы:

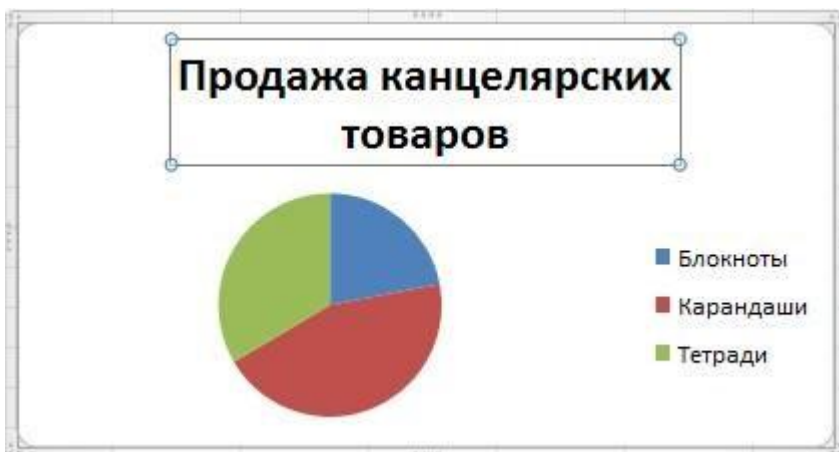
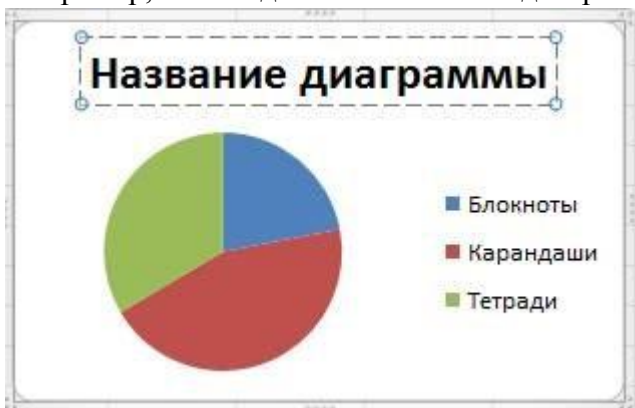

Изменить размер диаграммы можно перетаскиванием маркеров выделенной диаграммы. Точный размер диаграммы можно установить в счетчиках группы Размер контекстной вкладки Работа с диаграммами - Формат:

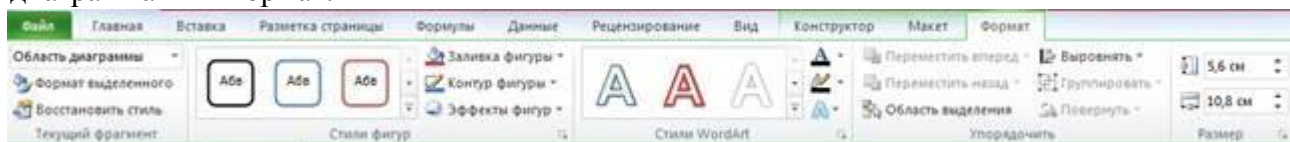

Изменить положение диаграммы можно перетаскиванием выделенной диаграммы за область диаграммы. Диаграмму можно переместить в любую часть листа.

Для профессионального оформления диаграммы можно воспользоваться готовыми макетами диаграмм и стилями диаграмм (вкладка Работа с диаграммами - Конструктор):



либо вручную задать форматирование любых элементов диаграммы, например осей, заголовков и других подписей (используют элементы вкладки Работа с диаграммами - Формат).

Например, можно выбрать существующий макет диаграммы:

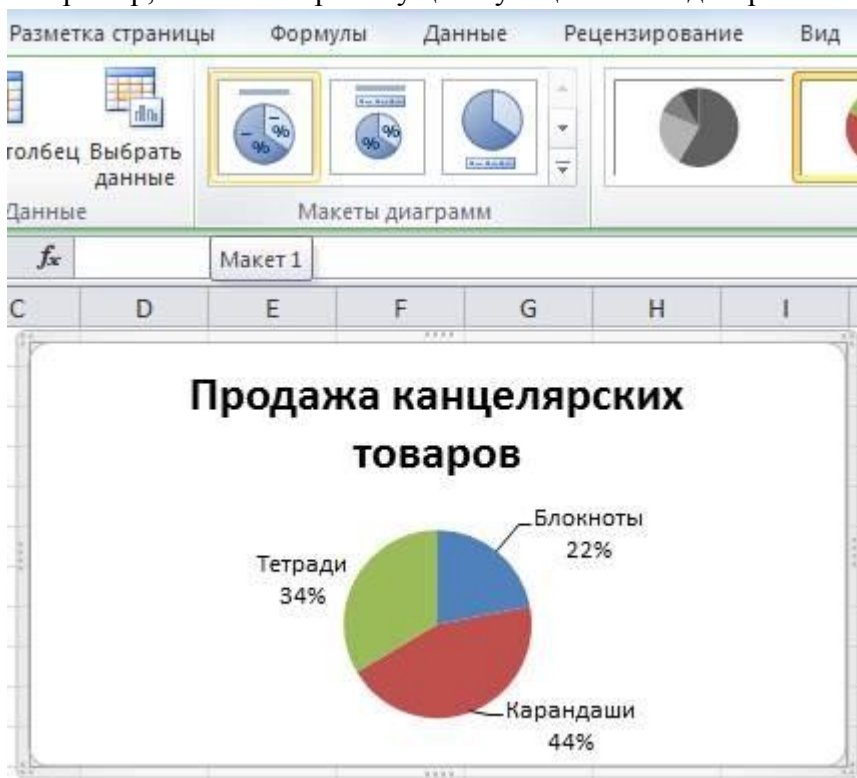

В Excel доступны такие визуальные эффекты, как трехмерность изображения, плавное затенение и сглаживание, что помогает выделять ключевые тенденции и создавать более привлекательное графическое отображение данных. Для установки параметров оформления элементов можно использовать диалоговые окна. Для отображения окна нужно выделить элемент диаграммы и в группе Текущий фрагмент вкладки Работа с диаграммами - Формат нажать кнопку Формат выделенного элемента.

Например, можно изменить формат области диаграммы:

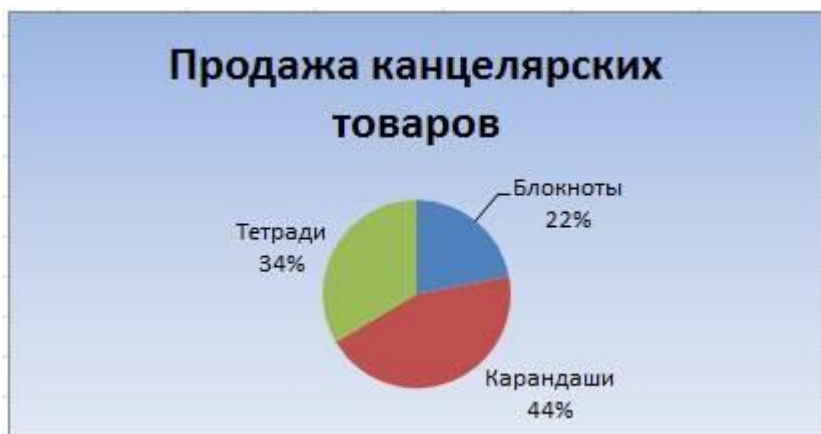

2. Использование графики

Работа с графическими объектами. Вставка рисунков

Для того чтобы повысить наглядность таблиц Excel позволяет добавить в них всевозможные рисунки и графику, создаваемую как самим пользователем, так и уже имеющуюся в различных приложениях, как, например, в Clip Gallery. Это могут быть эмблемы, иллюстрации, специализированные схемы и т.д. Созданные пользователем графические элементы можно редактировать в соответствии с теми задачами, которые стоят перед создателями рабочих книг.

Ввести рисунки в рабочие листы можно из встроенного приложения Clip Gallery, выбрав наиболее подходящие. Для этого сначала выделите ячейку, куда вы собираетесь поместить рисунок и войдите в режим Вставка - Картинка. На экране появится панель Картинка:

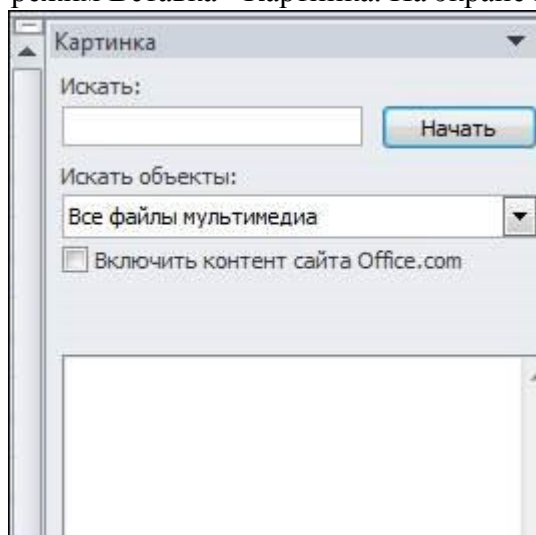

Если нажать на кнопку Начать, то в поле появится список картинок, которые имеются в компьютере в папках, которые соотнесены с программой:



Для того чтобы вставить картинку в текущую ячейку, необходимо дважды щелкнуть по ней:

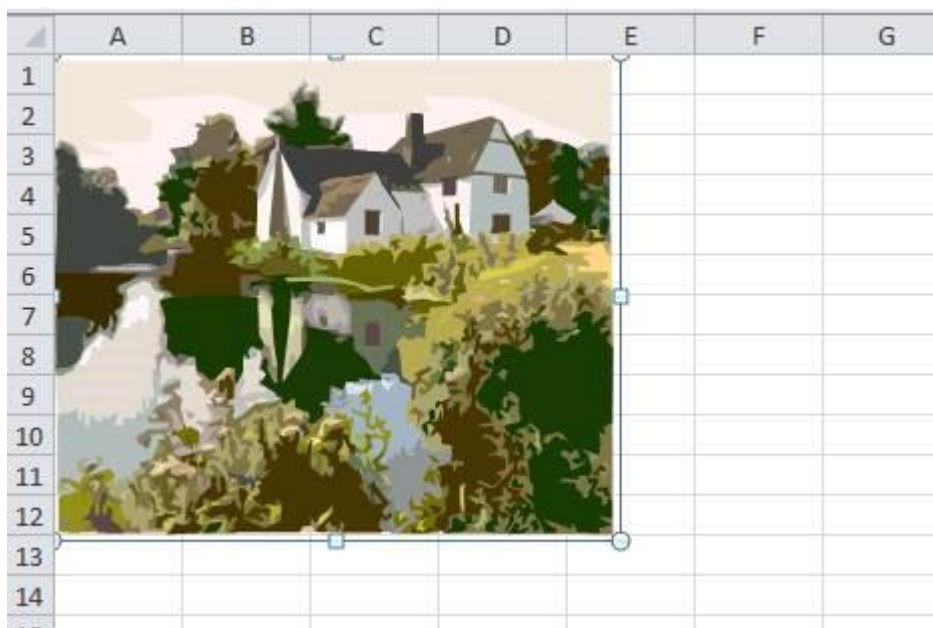

В списке клипов выводятся музыкальные файлы, фильмы и пр. Для того, чтобы выбрать только фотографии (рисунки), то в поле Искать объекты нужно установить переключатель Фотографии, а остальные отключить. После этого нажать на кнопку Начать:

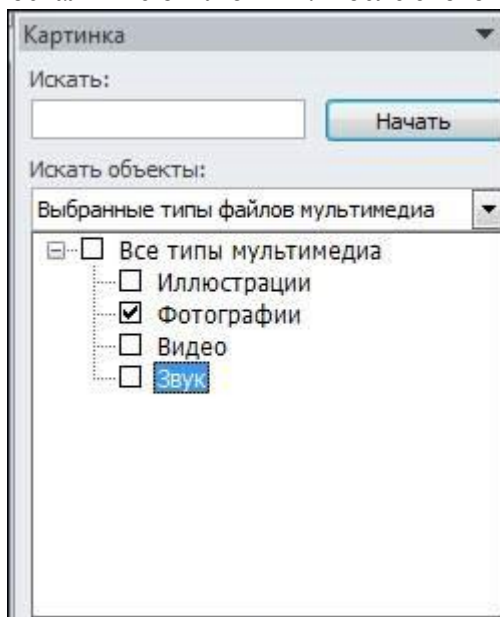

Требуемую картинку можно перенести на рабочий лист. Для этого подведите курсор к картинке и дважды щелкните по ней левой кнопкой мыши. Затем картинку можно переместить по экрану, а также уменьшить ее размер. Для уменьшения размера, подведите курсор мыши к квадрату на угле картинки и, когда он превратится в две стрелки, переместите курсор мыши, после чего можно отпустить левую кнопку мыши. Фотография не вставляется в ячейку, а вставляется поверх листа таблицы.

Для вставки картинок, которые находятся в папке пользователя, можно воспользоваться режимом Вставка - Рисунок. На экране появится окно, в котором нужно найти папку, где находятся рисунки, выбрать нужный рисунок, щелкнув по нему левой кнопкой мыши и нажать на кнопку Вставить. Так же как и в прошлом режиме поверх таблицы будет вставлен рисунок, который потом можно перемещать, изменять ее размер:

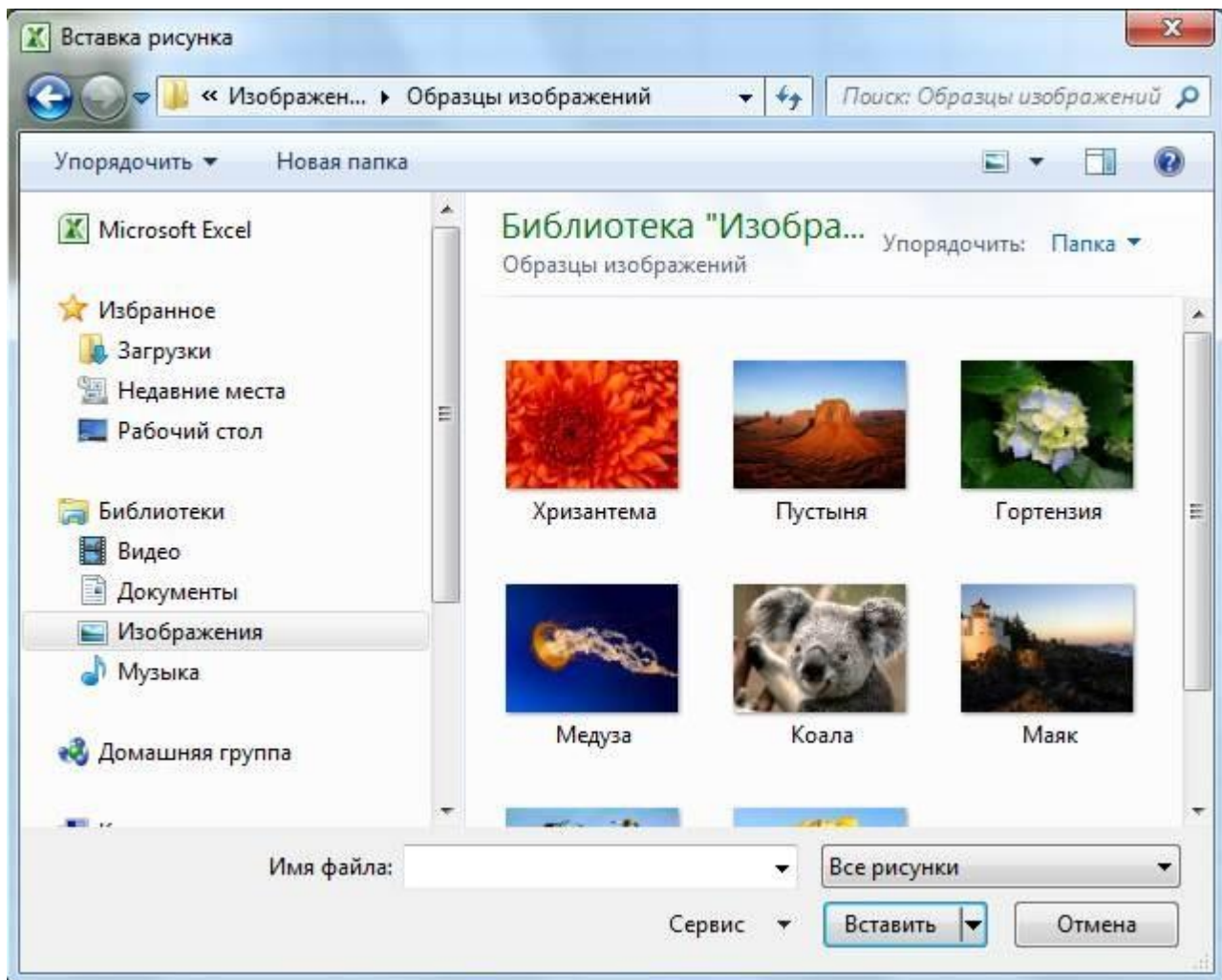

Можно рисунок скопировать в рабочий лист из другой программы, используя буфер обмена. Для того, чтобы поместить картинку в буфер обмена, зайдите в другую программы, щелкните по рисунку правой кнопкой мыши и в появившемся панно выберите режим Копировать. Затем установите курсор в окно программы Excel, куда нужно копировать картинку и нажмите на кнопку Вставить, которая находится на главной вкладке окна программы.

После того, как рисунок вставлен на рабочий лист, может возникнуть необходимость его корректировки. Для этого требуется выделить рисунок, а затем внести изменения:



Оформление шрифта с помощью WordArt

В тех случаях, когда в тексте недостаточно применить только тип шрифта, его начертание и кегль к услугам пользователя прибавляется возможность создания надписей, заголовков и других элементов текста с помощью встроенной программы WordArt, значительно повышающей наглядность восприятия представленной информации.

Например, в таблице нужно изменить начертание текста «Продажа товаров». Вызовем режим Вставка – WordArt:



В появившемся окне, которое показано на рисунке, выберем стиль оформления текста. Дважды щелкнем по ней и на экране появится окно, показанное на рисунке:



В этом окне нужно при помощи клавиатуры ввести текст надписи, в данном примере введем «Продажа товара»:



Кроме того в этом окне можно установить тип шрифта, его размер, полужирное начертание и наклонное начертание.

Создание организационной диаграммы

Программа Excel позволяет автоматизировать процесс создания организационных диаграмм, предназначенных для отражения какой-либо блок-схемы, например, штатного расписания фирмы или компании. Такое расписание предполагает определенную подчиненность персонала, т.е. начальствующий состав показан сверху таблицы, а подчиненный персонал – уровнями ниже. Имена сотрудников одного ранга располагаются на одном уровне, причем сначала в рамках представлены имена, а ниже – должность.

Для этого можно воспользоваться режимом Вставка - SmartArt, после чего на экране появится окно режима, как это показано на рисунке:

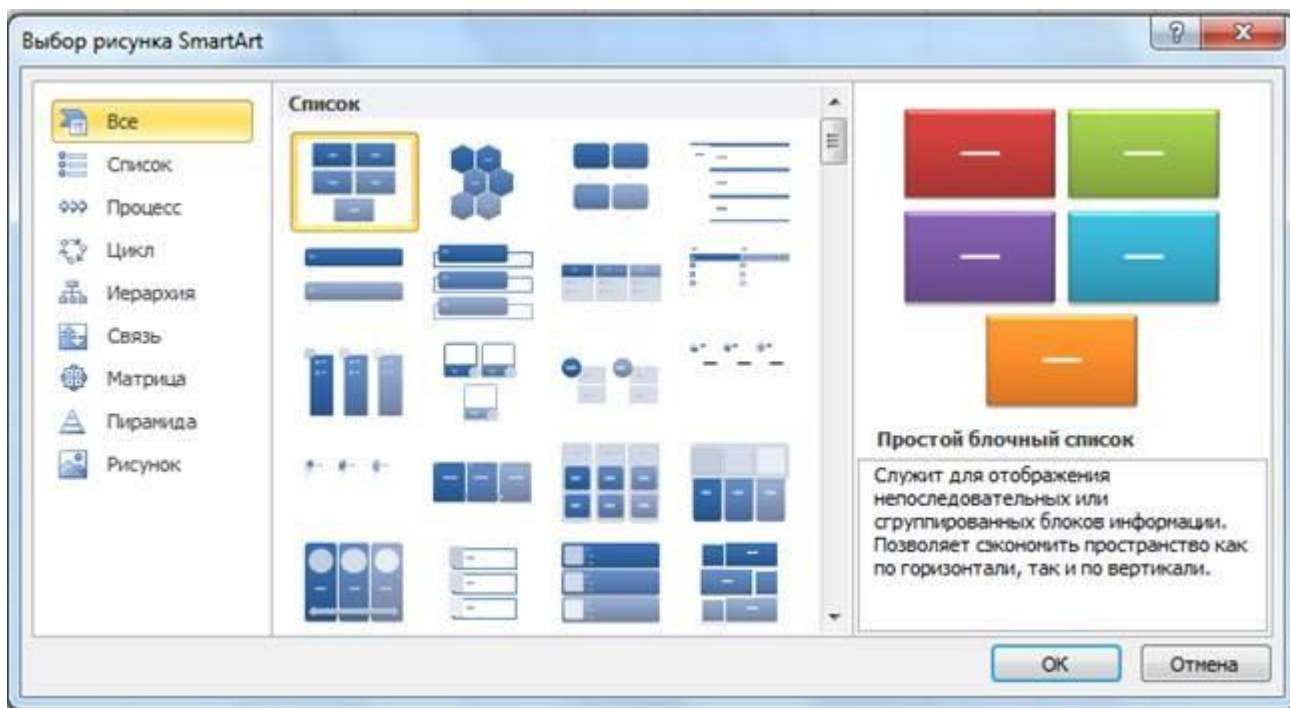

Выберем в разделе Иерархия режим Организационная диаграмма и нажмем на кнопку ОК. В результате на экране появится макет Организационной диаграммы:

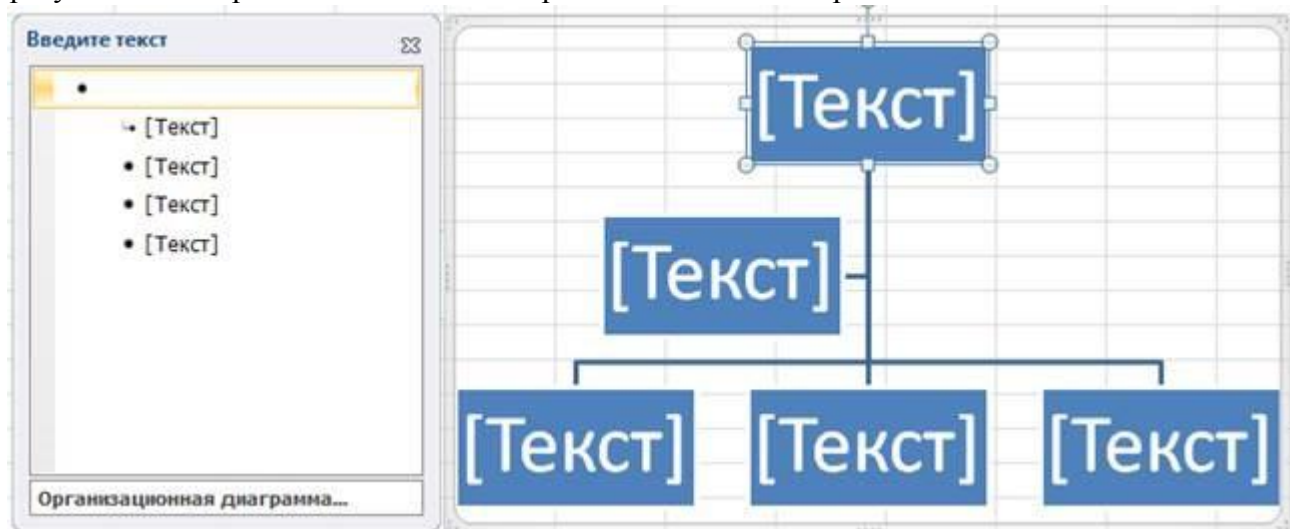

С помощью макета можно, например, создать следующую организационную диаграмму:



Полученную диаграмму можно отформатировать.

Рисование графических объектов

Иногда требуется вставить на рабочий лист такие объекты, как выноски, прямые линии, стрелки и другие объекты. Предположим, что нужно вставить поясняющий текст в созданную таблицу. Для этого можно воспользоваться режимом: Вставка - Фигуры, в котором выбирается соответствующий вид выноски:



Практическая часть

1. Построение диаграмм

Задание. При продаже канцелярских товаров в течение недели наблюдалась следующая динамика:

	A	B	C	D	E	F	G
1	Понедельник	Вторник	Среда	Четверг	Пятница	Суббота	Воскресенье
2	120	90	110	95	100	130	80

Создать диаграмму типа "гистограмма" для данной таблицы.

1. Запустите приложение Microsoft Office Excel.
2. Создайте в новой книге Excel заданную таблицу.
3. Выделите ячейки A1:G2.
4. Выполните команду Вставка – Гистограмма. Выберите тип гистограммы – Гистограмма с группировкой:

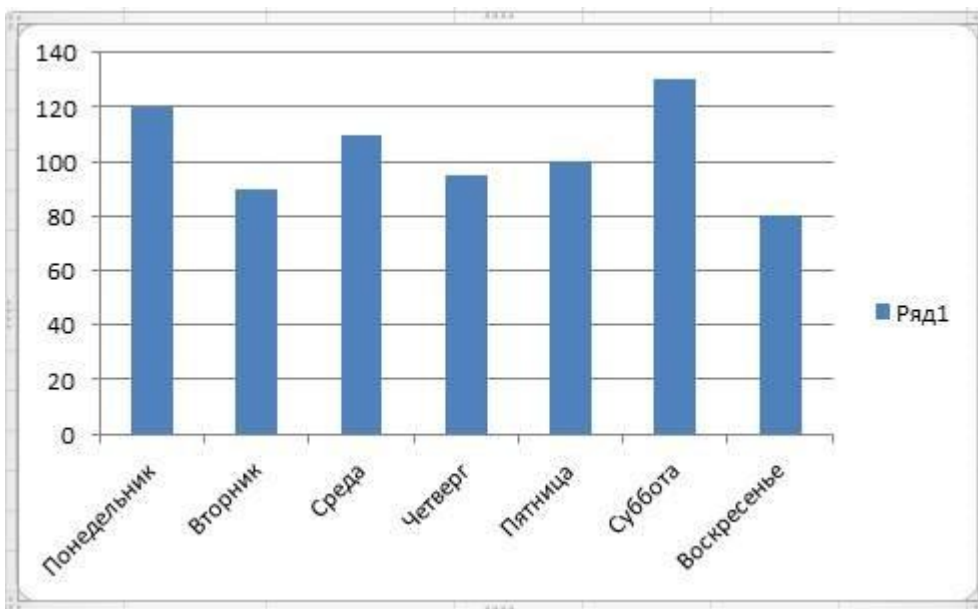

5. Используя элементы группы Подписи вкладки Работа с диаграммами - Макет, добавьте надиаграмму название диаграммы «Динамика продаж за неделю», названия осей: «День недели», «Объем продаж»:

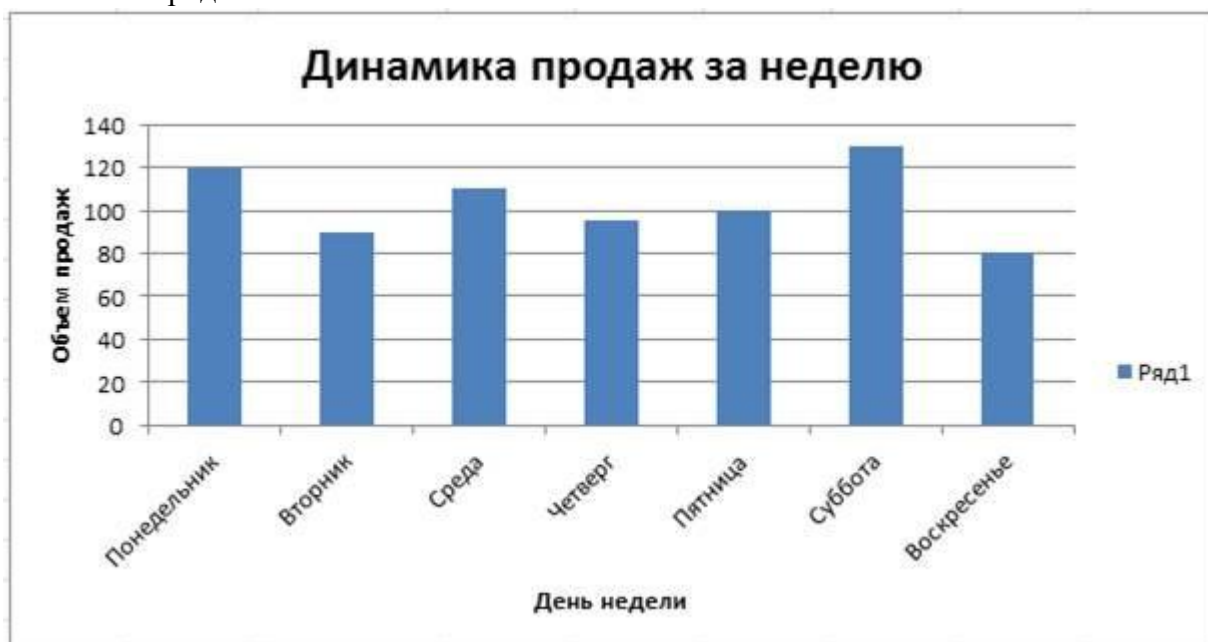

6. Измените легенду. Для этого выделите легенду «Ряд1», в контекстном меню выберите пункт Выбрать данные:

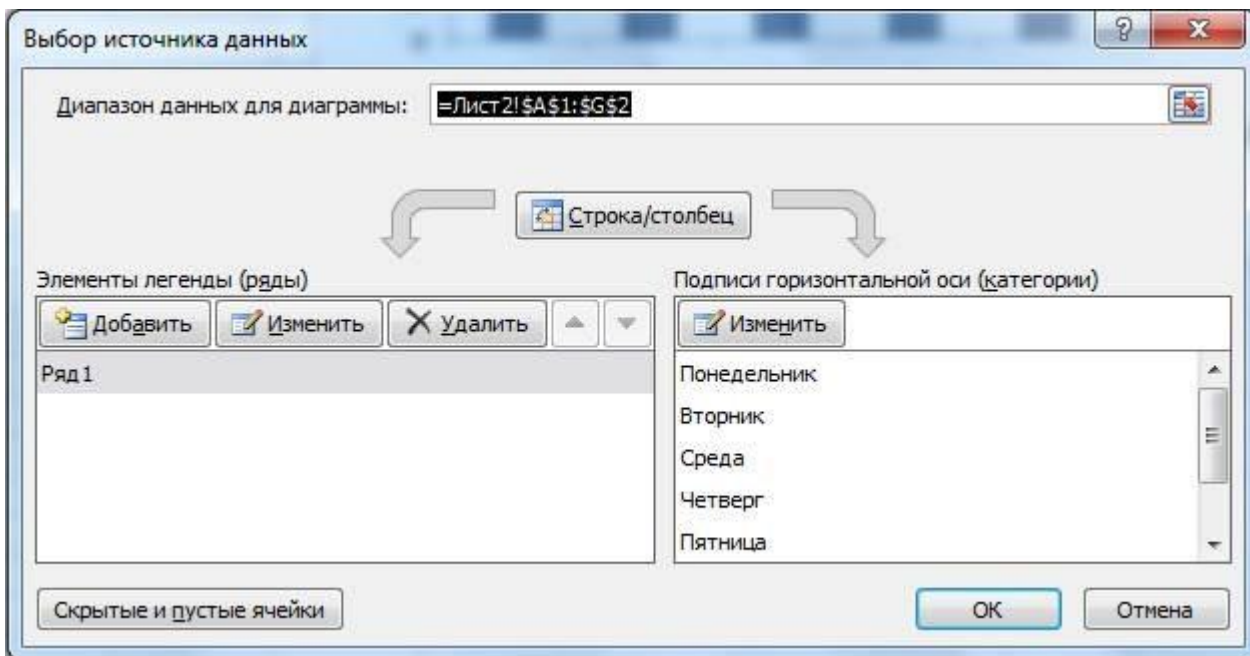

Нажмите кнопку Изменить. Измените название ряда:

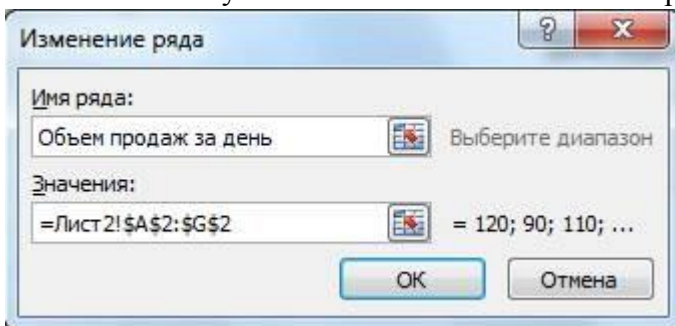

Нажмите ОК:

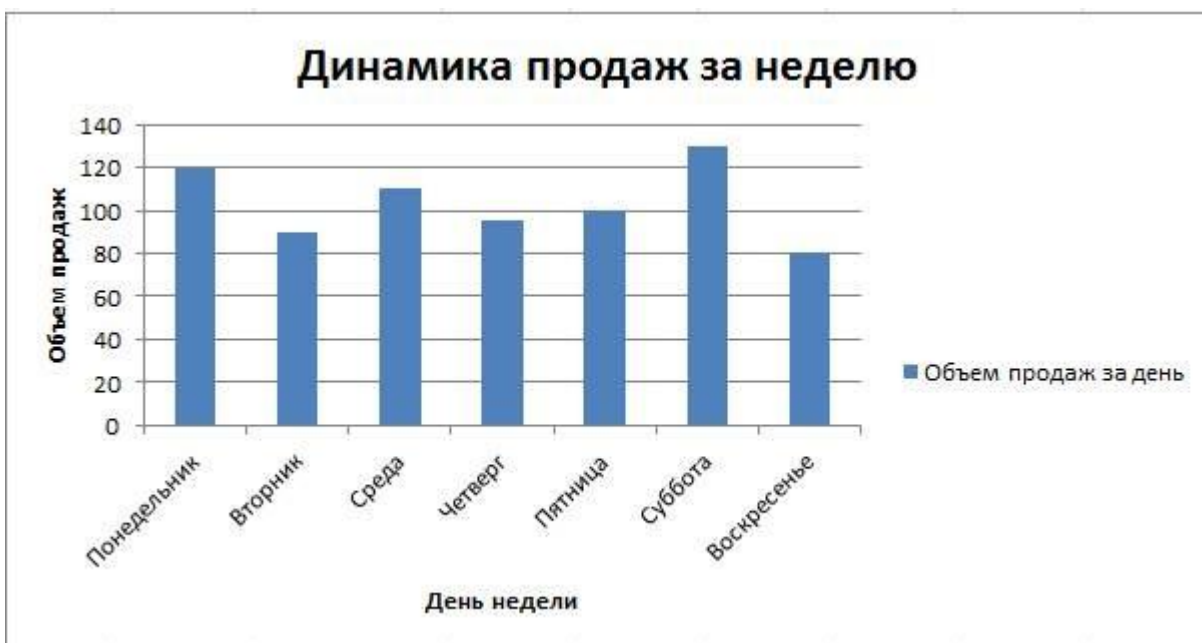

7. С помощью команды Макет - Сетка добавьте на диаграмму линии сетки:

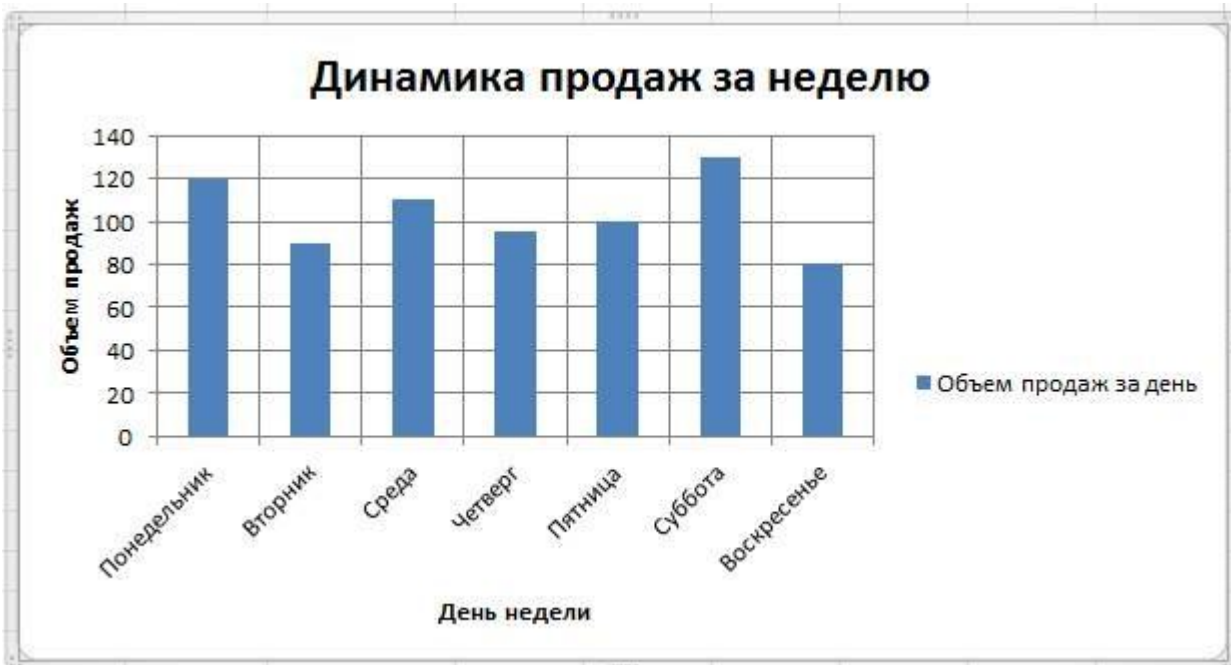

8. С помощью вкладки Работа с диаграммами - Конструктор измените стиль диаграммы:

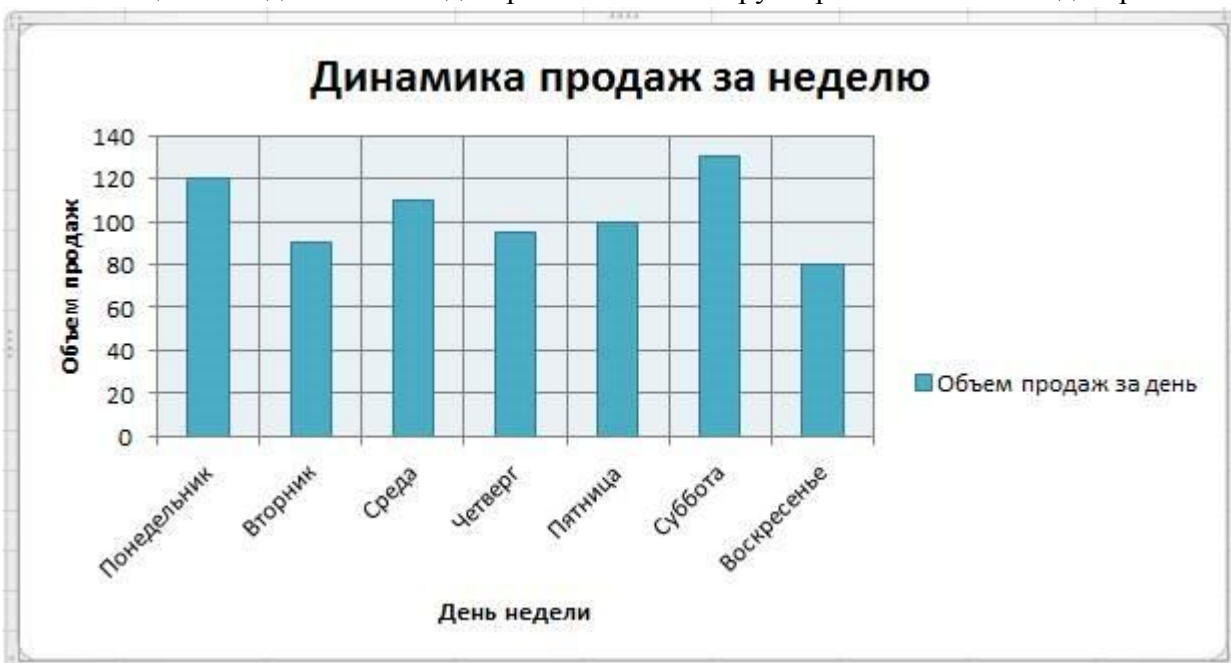

9. Выберите элемент диаграммы Горизонтальная ось. Для горизонтальной оси установите толщину линии 2,25 пт. Для горизонтальной оси установите синий цвет линии. Выберите элемент диаграммы Вертикальная ось. Для вертикальной оси установите максимальное значение 150:

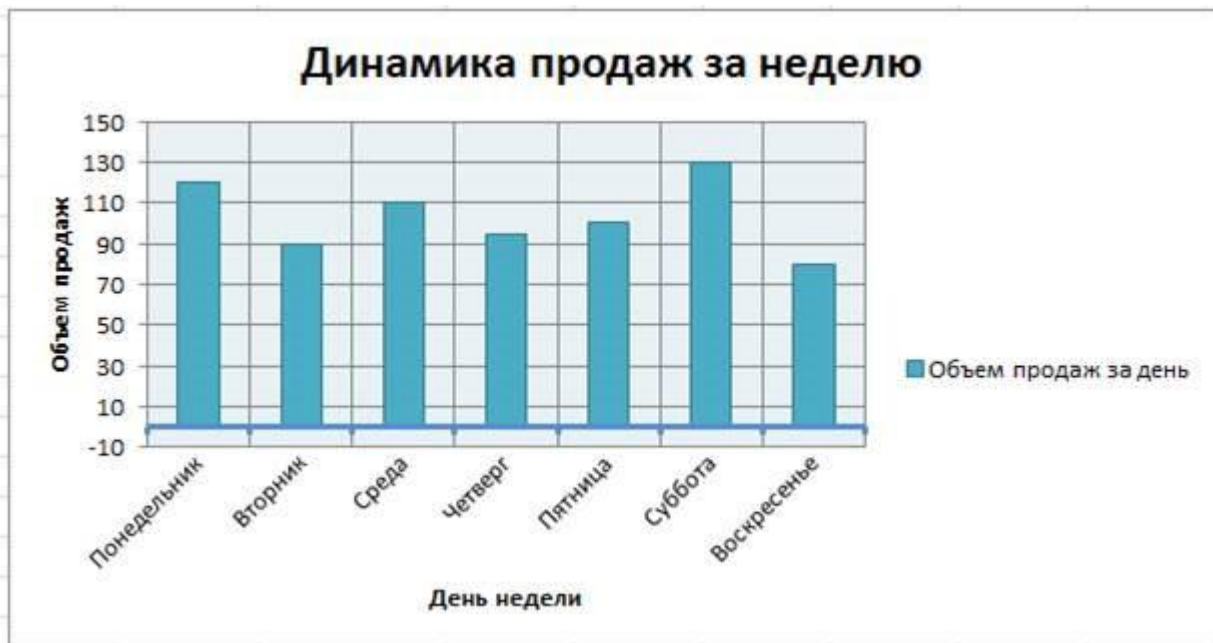

6. Сохраните файл в своей папке с именем Гистограмма.

Задание. Для исходных данных построить графики изменения цен:

	A	B	C	D	E
1	Продукт	Цена			
2		1 квартал	2 квартал	3 квартал	4 квартал
3	Сахар	40	50	45	50
4	Соль	10	10	11	12
5	Мука	35	38	41	42
6	Хлеб	15	15	17	18
7	Мясо	210	205	225	240
8	Яйца	35	35	38	42
9	Масло	40	42	42	45

1. Создайте в новой книге Excel заданную таблицу.
2. Выделите таблицу.
3. Выполните команду Вставка – График. Выберите тип графика – График:

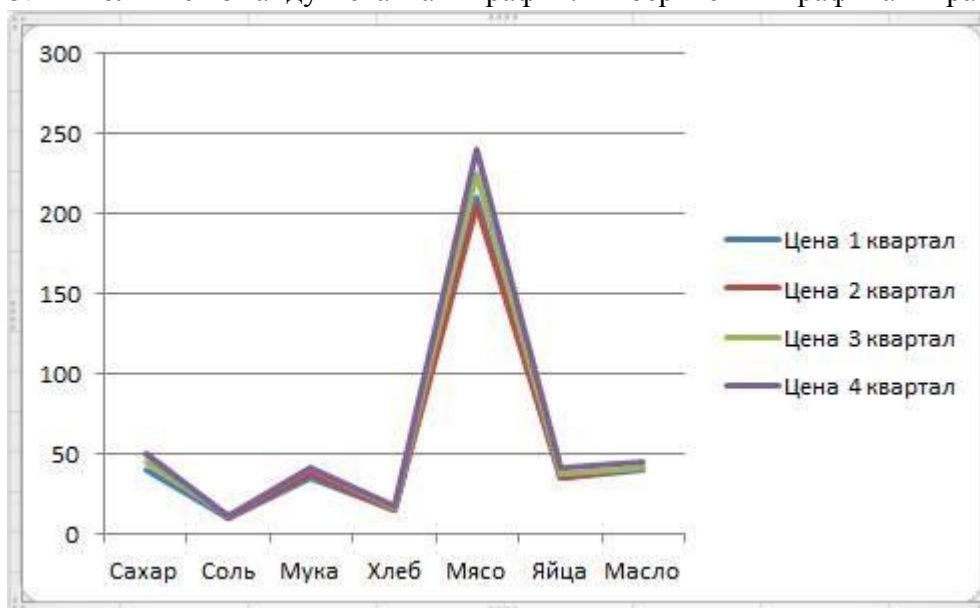

4. Добавьте заголовок:



6. Сохраните файл в своей папке с именем График.

Задание. Для исходных данных постройте гистограмму, иллюстрирующую изменения выручки и дохода:

	A	B	C	D	E	F	G	H
1	Реализация изделий и доход							
2		Курс \$				Доход	20%	
3	Июль 2015	60,20						
4	Сегодня	75,50						
5		Июль 2015			Сегодня			
6		Цена, \$	Цена, руб.	Количество	Выручка	Цена, руб.	Количество	Выручка
7	Компьютер	585		32			6	
8	Монитор	195		36			6	
9	Принтер	297		17			2	
10	Сканер	118		8			1	
11	Итого							
12	Доход							

1. Создайте в новой книге Excel заданную таблицу.

2. Выполните необходимые вычисления, используя там, где это необходимо, абсолютные адреса ячеек:

	A	B	C	D	E	F	G	H
1	Реализация изделий и доход							
2		Курс \$				Доход	20%	
3	Июль 2015	60,20						
4	Сегодня	75,50						
5		Июль 2015			Сегодня			
6		Цена, \$	Цена, руб.	Количество	Выручка	Цена, руб.	Количество	Выручка
7	Компьютер	585	35 217,00	32	1 126 944,00	44 167,50	6	265 005,00
8	Монитор	195	11 739,00	36	422 604,00	14 722,50	6	88 335,00
9	Принтер	297	17 879,40	17	303 949,80	22 423,50	2	44 847,00
10	Сканер	118	7 103,60	8	56 828,80	8 909,00	1	8 909,00
11	Итого							
12	Доход							

3. Рассчитайте суммарную выручку и доход фирмы:

	A	B	C	D	E	F	G	H
1	Реализация изделий и доход							
2		Курс \$				Доход	20%	
3	Июль 2015	60,20						
4	Сегодня	75,50						
5		Июль 2015				Сегодня		
6		Цена, \$	Цена, руб.	Количество	Выручка	Цена, руб.	Количество	Выручка
7	Компьютер	585	35 217,00	32	1 126 944,00	44 167,50	6	265 005,00
8	Монитор	195	11 739,00	36	422 604,00	14 722,50	6	88 335,00
9	Принтер	297	17 879,40	17	303 949,80	22 423,50	2	44 847,00
10	Сканер	118	7 103,60	8	56 828,80	8 909,00	1	8 909,00
11	Итого				1 910 326,60			407 096,00
12	Доход				382065,32			81 419,20

3. Выделите ячейки E11:E12 и, удерживая клавишу CTRL, H11:H12:

	A	B	C	D	E	F	G	H
1	Реализация изделий и доход							
2		Курс \$				Доход	20%	
3	Июль 2015	60,20						
4	Сегодня	75,50						
5		Июль 2015				Сегодня		
6		Цена, \$	Цена, руб.	Количество	Выручка	Цена, руб.	Количество	Выручка
7	Компьютер	585	35 217,00	32	1 126 944,00	44 167,50	6	265 005,00
8	Монитор	195	11 739,00	36	422 604,00	14 722,50	6	88 335,00
9	Принтер	297	17 879,40	17	303 949,80	22 423,50	2	44 847,00
10	Сканер	118	7 103,60	8	56 828,80	8 909,00	1	8 909,00
11	Итого				1 910 326,60			407 096,00
12	Доход				382065,32			81 419,20

4. Выполните команду Вставка – Гистограмма. Выберите тип гистограммы – Объемная гистограмма с группировкой:

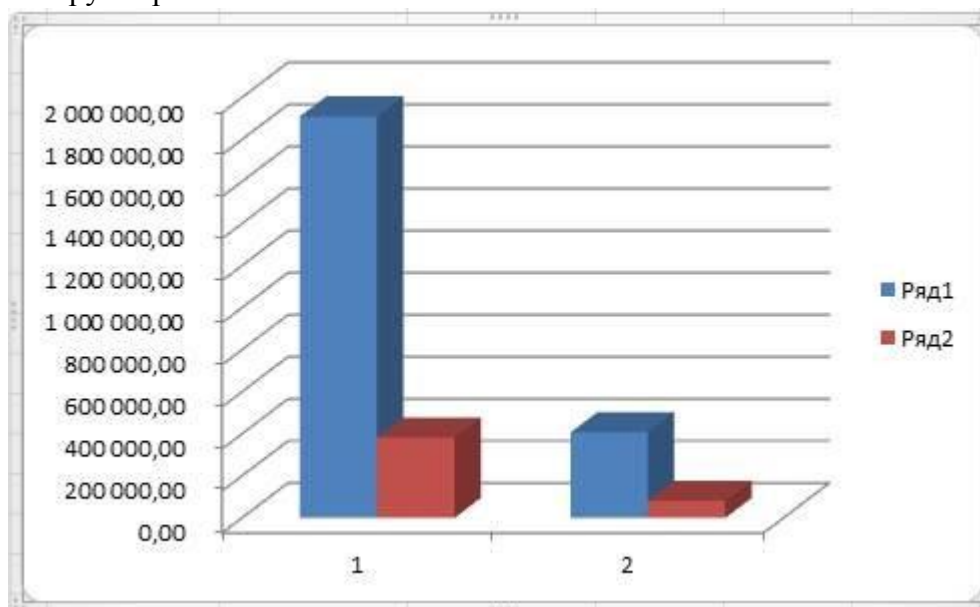

5. Вызовите контекстное меню гистограммы. Выполните команду Выбрать данные:

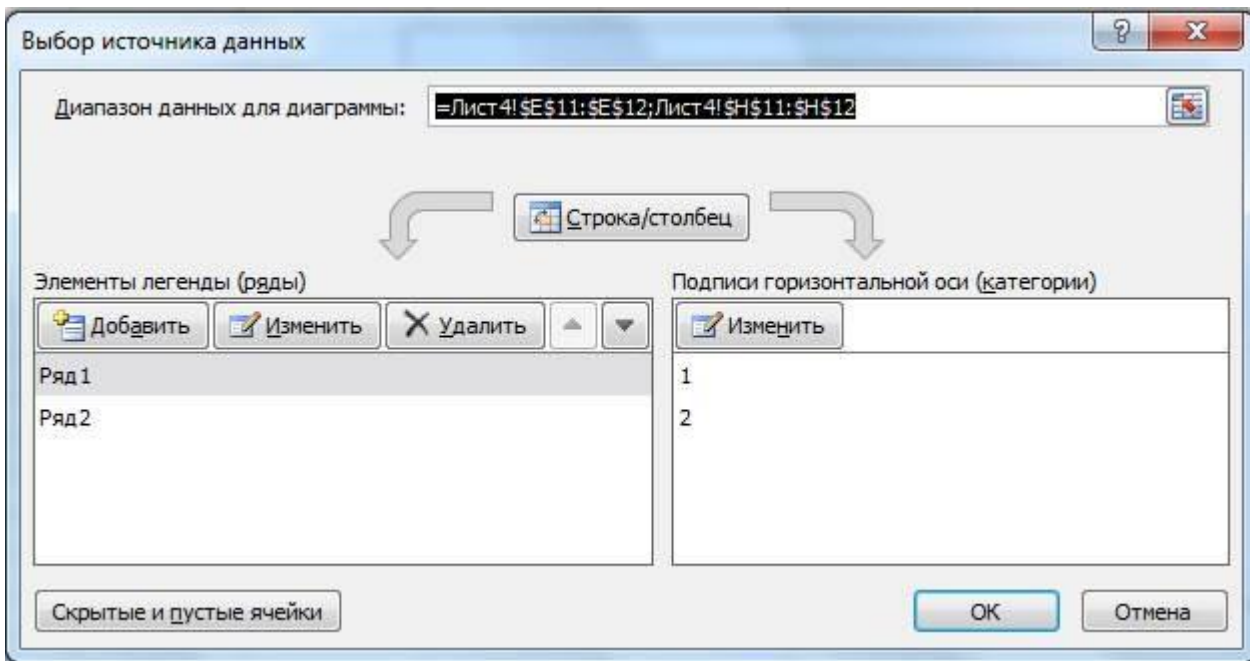

6. Измените подписи горизонтальной оси и легенду:

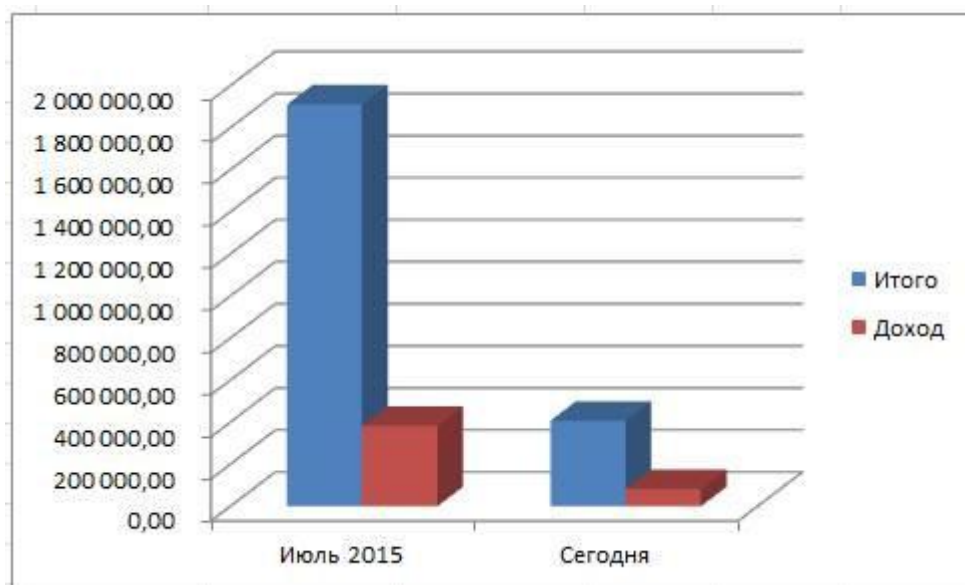
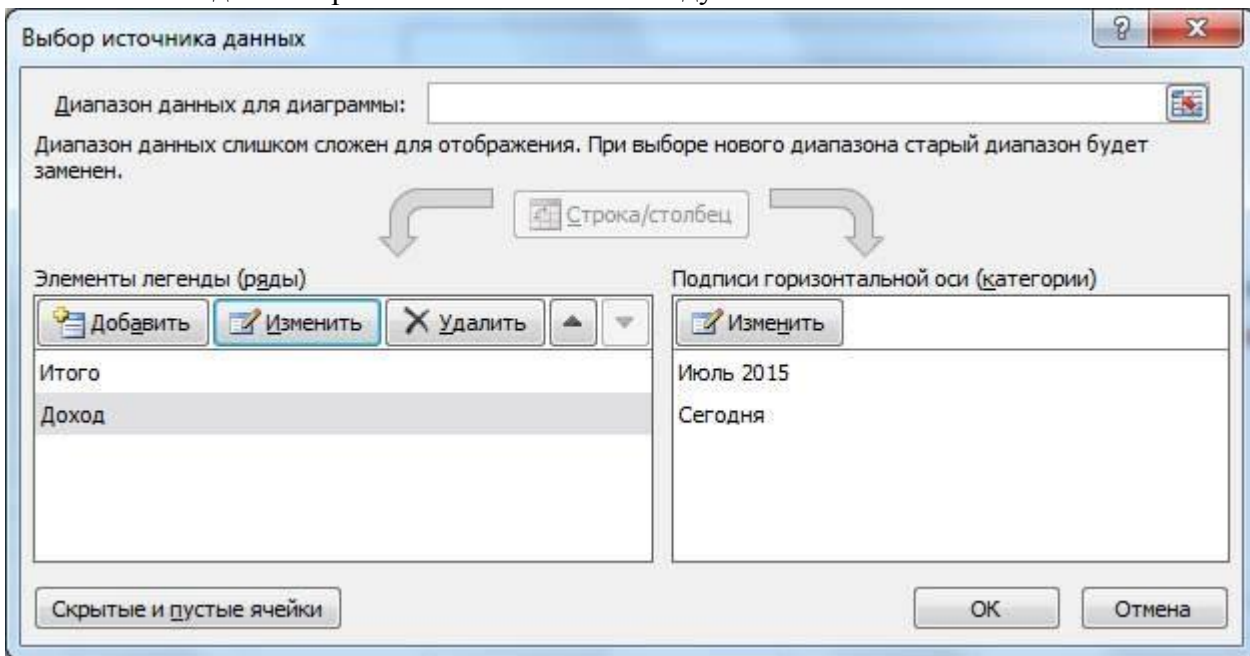

6. Сохраните файл в своей папке с именем Объемная гистограмма.

2. Использование графики

Задание. Создать схему в соответствии с рисунком:



1. Создайте новую книгу.

2. Выполните команду Вставка – SmartArt. В разделе Процесс выберите Стрелки процесса. Нажмите ОК:

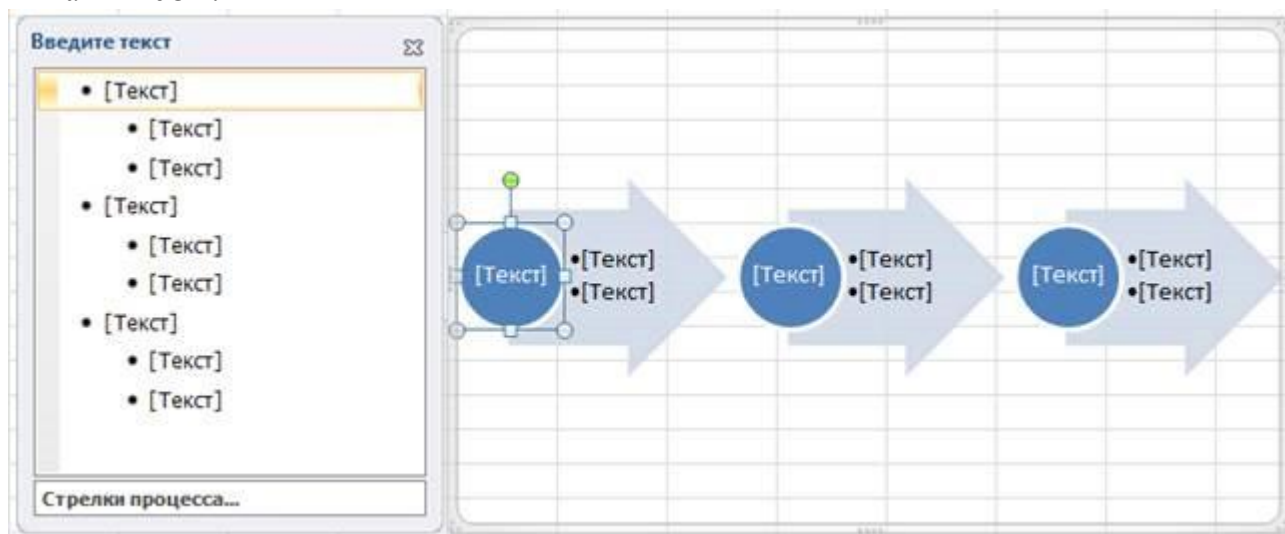

3. Заполните поля в соответствии с заданием.

4. Сохраните файл в своей папке с именем Объемная гистограмма.

Самостоятельная работа

Вариант 1

1. Используя набор данных «Затраты на посадку», построить круговую объемную диаграмму, отражающую оплату труда при посадке ягодных культур – крыжовника, земляники, малины и черной смородины. Параметры подписи данных: включить в подписи доли, линии выноски; положение подписи – в центре.

	A	B	C	D	E
1	Затраты на посадку				
2	Расходные статьи	Крыжовник	Земляника	Малина	Черная смородина
3	Оплата труда при посадке	167	316	235	150
4	Горючее, ядохимикаты и гербициды при посадке	92	115	89	90
5	Удобрения при посадке	555	313	532	585
6	Посадочный материал при посадке	594	1750	1200	1100
7	Прочие расходы при посадке	388	584	474	260

2. Используя набор данных «Объем продаж», построить диаграмму, на которой будут отражены поквартальные продажи Продукта А и Продукта D:

	A	B	C	D	E	F	G
1	Объем продаж						
2		1 квартал	2 квартал	3 квартал	4 квартал	Всего за 2015 год	Прогноз на 2016 год
3	Продукт А	18	20	26	42	106	100
4	Продукт В	12	14	16	30	72	100
5	Продукт С	16	14	26	40	96	125
6	Продукт D	10	20	20	30	80	50
7	Итого	56	68	88	142	354	375

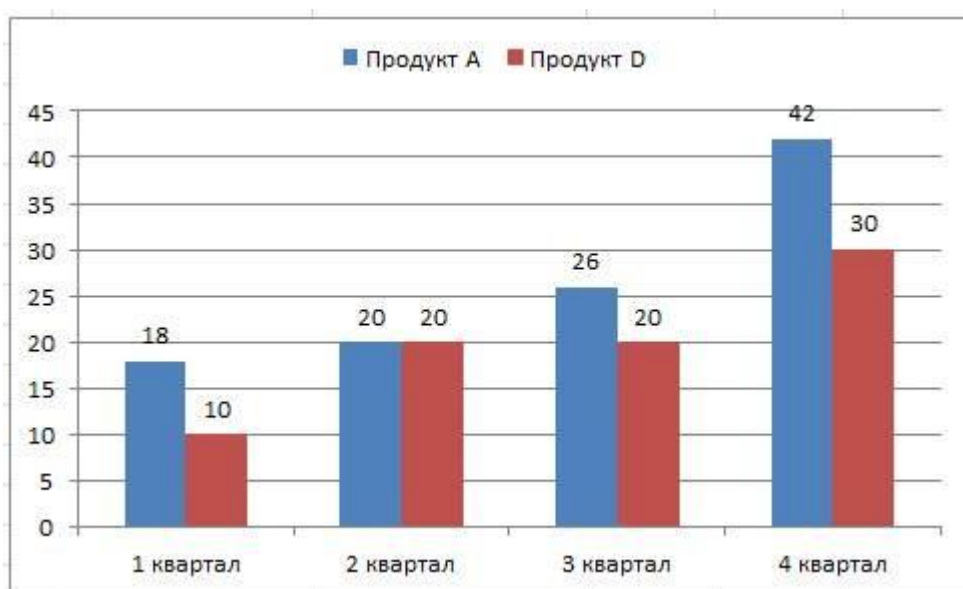

Вариант 2

1. Используя набор данных «Затраты на посадку», построить круговую объемную диаграмму, отражающую затраты на горючее, ядохимикаты и гербициды при посадке ягодных культур – крыжовника, земляники, малины и черной смородины. Параметры подписи данных: включить в подписи доли, линии выноски; положение подписи – в центре.

	A	B	C	D	E	F	G
1	Объем продаж						
2		1 квартал	2 квартал	3 квартал	4 квартал	Всего за 2015 год	Прогноз на 2016 год
3	Продукт А	18	20	26	42	106	100
4	Продукт В	12	14	16	30	72	100
5	Продукт С	16	14	26	40	96	125
6	Продукт D	10	20	20	30	80	50
7	Итого	56	68	88	142	354	375

2. Используя набор данных «Объем продаж», построить диаграмму, отражающую объем продаж:

	A	B	C	D	E	F	G
1	Объем продаж						
2		1 квартал	2 квартал	3 квартал	4 квартал	Всего за 2015 год	Прогноз на 2016 год
3	Продукт А	18	20	26	42	106	100
4	Продукт В	12	14	16	30	72	100
5	Продукт С	16	14	26	40	96	125
6	Продукт D	10	20	20	30	80	50
7	Итого	56	68	88	142	354	375

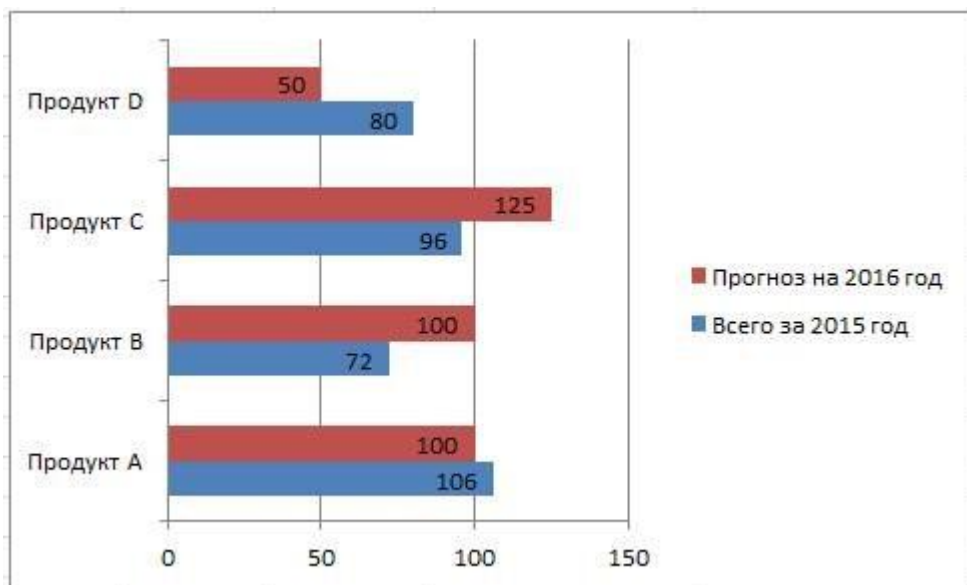

Вариант 3

1. Используя набор данных «Затраты на посадку», построить круговую объемную диаграмму, отражающую затраты на удобрения при посадке ягодных культур – крыжовника, земляники, малины и черной смородины. Параметры подписи данных: включить в подписи доли, линии выноски; положение подписи – в центре.

	A	B	C	D	E	F	G
1	Объем продаж						
2		1 квартал	2 квартал	3 квартал	4 квартал	Всего за 2015 год	Прогноз на 2016 год
3	Продукт А	18	20	26	42	106	100
4	Продукт В	12	14	16	30	72	100
5	Продукт С	16	14	26	40	96	125
6	Продукт D	10	20	20	30	80	50
7	Итого	56	68	88	142	354	375

2. Используя набор данных «Объем продаж», построить диаграмму, отражающую объем продаж:

	A	B	C	D	E	F	G
1	Объем продаж						
2		1 квартал	2 квартал	3 квартал	4 квартал	Всего за 2015 год	Прогноз на 2016 год
3	Продукт А	18	20	26	42	106	100
4	Продукт В	12	14	16	30	72	100
5	Продукт С	16	14	26	40	96	125
6	Продукт D	10	20	20	30	80	50
7	Итого	56	68	88	142	354	375

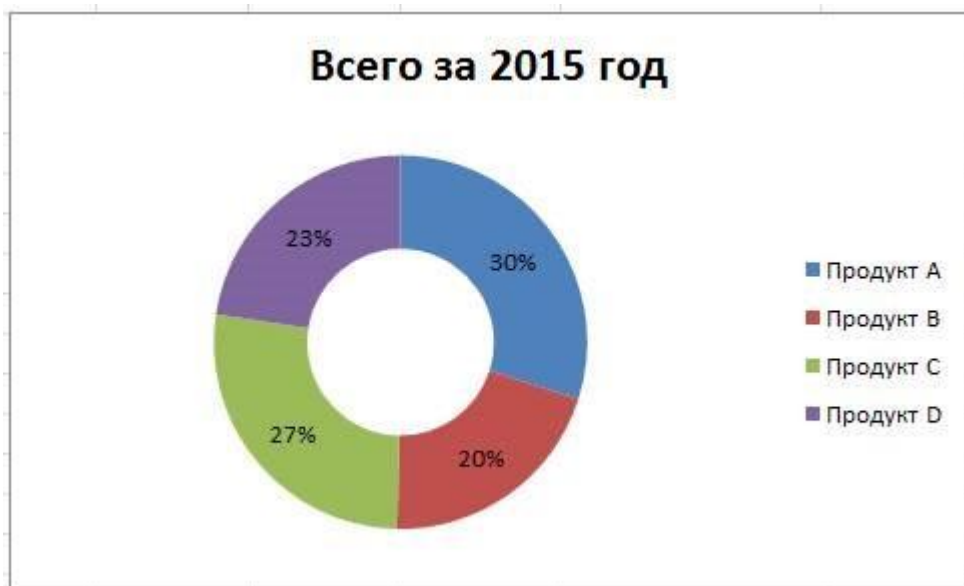

Вариант 4

1. Используя набор данных «Затраты на посадку», построить круговую объемную диаграмму, отражающую затраты на посадочный материал при посадке ягодных культур – крыжовника, земляники, малины и черной смородины. Параметры подписи данных: включить в подписи доли, линии выноски; положение подписи – в центре.

	A	B	C	D	E	F	G
1	Объем продаж						
2		1 квартал	2 квартал	3 квартал	4 квартал	Всего за 2015 год	Прогноз на 2016 год
3	Продукт А	18	20	26	42	106	100
4	Продукт В	12	14	16	30	72	100
5	Продукт С	16	14	26	40	96	125
6	Продукт D	10	20	20	30	80	50
7	Итого	56	68	88	142	354	375

2. Используя набор данных «Объем продаж», построить диаграмму, отражающую объем продаж:

	A	B	C	D	E	F	G
1	Объем продаж						
2		1 квартал	2 квартал	3 квартал	4 квартал	Всего за 2015 год	Прогноз на 2016 год
3	Продукт А	18	20	26	42	106	100
4	Продукт В	12	14	16	30	72	100
5	Продукт С	16	14	26	40	96	125
6	Продукт D	10	20	20	30	80	50
7	Итого	56	68	88	142	354	375

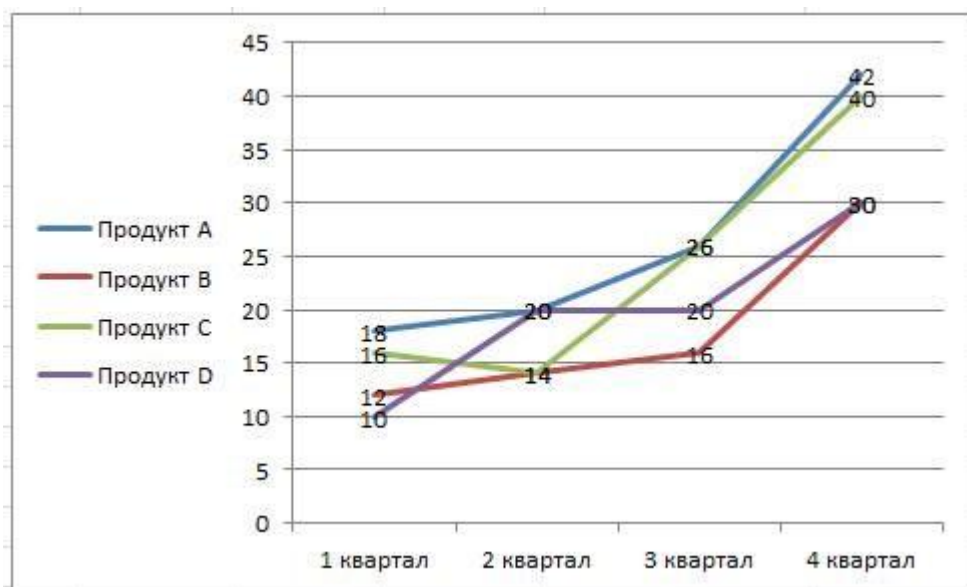

Вариант 5

1. Используя набор данных «Затраты на посадку», построить круговую объемную диаграмму, отражающую затраты на прочие расходы при посадке ягодных культур – крыжовника, земляники, малины и черной смородины. Параметры подписи данных: включить в подписи доли, линии выноски; положение подписи – в центре.

	A	B	C	D	E	F	G
1	Объем продаж						
2		1 квартал	2 квартал	3 квартал	4 квартал	Всего за 2015 год	Прогноз на 2016 год
3	Продукт А	18	20	26	42	106	100
4	Продукт В	12	14	16	30	72	100
5	Продукт С	16	14	26	40	96	125
6	Продукт D	10	20	20	30	80	50
7	Итого	56	68	88	142	354	375

2. Используя набор данных «Объем продаж», построить диаграмму, отражающую объем продаж:

	A	B	C	D	E	F	G
1	Объем продаж						
2		1 квартал	2 квартал	3 квартал	4 квартал	Всего за 2015 год	Прогноз на 2016 год
3	Продукт А	18	20	26	42	106	100
4	Продукт В	12	14	16	30	72	100
5	Продукт С	16	14	26	40	96	125
6	Продукт D	10	20	20	30	80	50
7	Итого	56	68	88	142	354	375

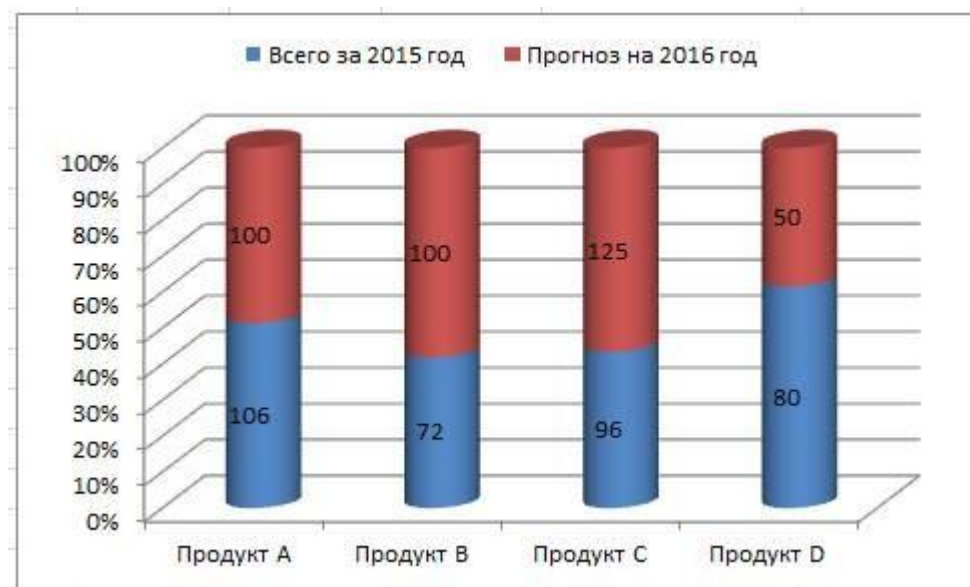

Критерии оценки выполнения задания

Оценка	Критерии оценивания
Неудовлетворительно	Работа выполнена не полностью и объем выполненной части работы не позволяет сделать правильных выводов
Удовлетворительно	Работа выполнена не полностью, но не менее 50% объема, что позволяет получить правильные результаты и выводы; в ходе проведения работы были допущены ошибки

Хорошо	Работа выполнена в полном объеме с соблюдением необходимой последовательности действий, но допущена одна ошибка или не более двух недочетов и обучающийся может их исправить самостоятельно или с небольшой помощью преподавателя
Отлично	Работа выполнена в полном объеме без ошибок с соблюдением необходимой последовательности действий

Лабораторная работа для формирования «ОПК-6.2»

Лабораторная работа. Приобретение практических навыков работы с формулами, функциями и диаграммами в Microsoft Excel. Постановка задачи Вычислите функции:

- $Y=2\sin(\pi x)\cos^5(2\pi x) + \sin(5\pi x)^2$, где π - число ПИ = 3, 14;
- $Z=\cos(2\pi x)\sin^3(\pi x) - 3\cos(4\pi x)$;
- диапазон изменения аргумента $X_{нач} = -3$, $X_{кон} = 3$, шаг - 0,1.

По результатам выполненных вычислений (функций Y и Z) постройте в единой системе координат графики функций. Графики функций расположите на отдельном листе и введите Подписи оси X .

Пошаговое выполнение работы

Запустите Microsoft Excel

Вычисление функций

1. Назначьте столбцам А, В, С имена (Аргумент X, Функция Y, Функция Z) Выполните следующее:

- в ячейку А1 введите имя Аргумент X;
- в ячейку В1 введите имя Функция Y;
- в ячейку С1 введите имя Функция Z;

2. Заполнение столбца А значениями аргумента X Выполните следующее:

- в ячейку А2 введите начальное значение (равное -3);
- выделите ячейку А2 и выполните команду Правка/Заполнить/Прогрессия... ;
- заполните поля: Расположение - по столбцам; Шаг - 0,1; Тип - арифметическая Предельное значение -конечное значение 3;

3. Введение в столбец В формулы для расчета функции Y Введите в столбец В формулу для расчета функции Y, используя Мастер функций или вводя ее с клавиатуры:

- преобразуйте заданную функцию $Y=2\sin(\pi x)\cos^5(2\pi x) + \sin(5\pi x)^2$ в вид удобный для выполнения вычислений в Excel;
- выделите ячейку В2 и установите в нее курсор;
- введите в ячейку В2 знак равенства "=" и введите преобразованную формулу;
- в качестве аргумента "x" для формулы, введенной в ячейку В2, используйте относительную ссылку на ячейку А2, т.е. вместо "x" введите А2.

4. Введение в столбец С формулы для расчета функции Z Введите в столбец С формулу для расчета функции Z, используя Мастер функций или вводя ее с клавиатуры. Ввод формулы для расчета функции Z аналогичен вводу формулы для расчета функции Y, . Аргументом x для формулы, помещенной в ячейку С2, является адрес ячейки А2.

5. Заполнение формулами остальных ячеек столбцов В и С Для заполнения формулами ячеек столбцов В и С целесообразно использовать способ автозаполнения:

- выделите одновременно ячейки В2 и С2;
- установите указатель мыши на маркер заполнения и, удерживая левую кнопку мыши, протяните выделение вниз на остальные ячейки. Ячейки будут заполнены формулами.

Построение графиков

1. По результатам вычислений постройте график функции Y. Для построения графика функции Y на отдельном листе выполните следующее:

- выделите результаты вычислений вместе с заголовком Функция Y;
- выполните команду Вставка/Диаграмма;
- выбирая на каждом из четырех шагов требуемые установки, постройте график на отдельном листе.

2. По результатам вычислений постройте график функции Z на той же диаграмме что и график

функции Y. Для построения графика функции Z на той же диаграмме что и график функции Y выполните:

- выделите результаты вычислений вместе с заголовком Функция Z;
- выполните команду Правка/Копировать;
- откройте лист с графиком функции Y;
- выделите диаграмму, щелкнув на ней левой клавишей мыши;
- вставьте данные из буфера обмена, выполнив команду Правка/Вставить. Введите Подписи оси X на диаграмме Для ввода подписи оси X на диаграмме выполните следующее:
- выделите диаграмму;
- выполните команду меню Диаграмма/Исходные данные...;
- откройте вкладку Ряд;
- щелкните на кнопке свернуть, расположенную справа текстового окна Подписи оси X;
- перейдите на лист с функциями, выделите значения аргумента X, кроме заголовка и нажмите клавишу Enter;
- чтобы закрыть окно Исходные данные щелкните на кнопке ОК. Сохраните изменения в вашей персональной папке в файле «Лабораторная работа Функции и диаграммы.xls»

Критерии оценки выполнения задания

Оценка	Критерии оценивания
Неудовлетворительно	Работа выполнена не полностью и объем выполненной части работы не позволяет сделать правильных выводов
Удовлетворительно	Работа выполнена не полностью, но не менее 50% объема, что позволяет получить правильные результаты и выводы; в ходе проведения работы были допущены ошибки
Хорошо	Работа выполнена в полном объеме с соблюдением необходимой последовательности действий, но допущена одна ошибка или не более двух недочетов и обучающийся может их исправить самостоятельно или с небольшой помощью преподавателя
Отлично	Работа выполнена в полном объеме без ошибок с соблюдением необходимой последовательности действий

Лабораторная работа для формирования «ОПК-6.2»

Л/р №1

«Назначение и интерфейс MS Excel »

Выполнив задания этой темы, вы научитесь:

Запускать электронные таблицы;

Основные понятия: ячейка, строка, столбец, адрес ячейки;

Ввод данных в ячейку;

Строка формул;

Выделение целиком строки, столбца, нескольких ячеек, расположенных рядом, выделение таблицы целиком.

Задание: Познакомиться практически с основными элементами окна MS Excel . выполнить отчет в рабочей тетради по поставленным вопросам.

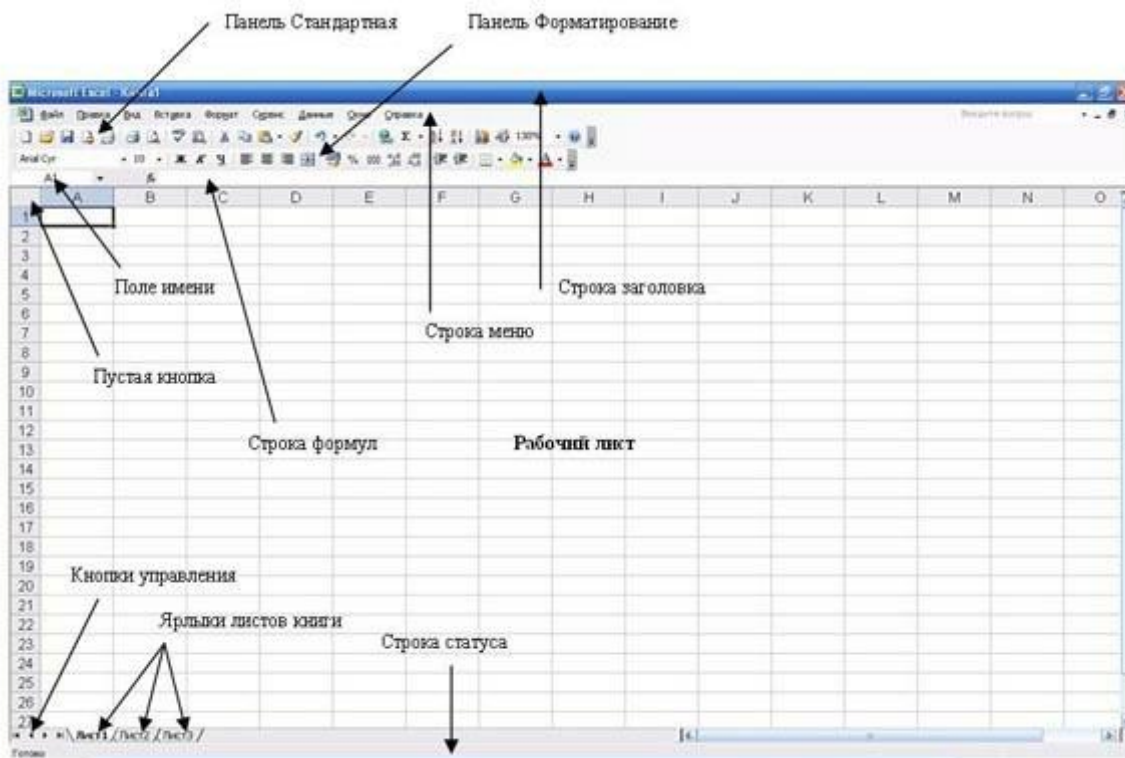

Технология выполнения задания:

Запустите программу Microsoft Excel . Внимательно рассмотрите окно программы.

Одна из ячеек выделена (обрамлена черной рамкой). Как выделить другую ячейку? Достаточно щелкнуть по ней мышью, причем указатель мыши в это время должен иметь вид светлого креста. Попробуйте выделить различные ячейки таблицы. Для перемещения по таблице воспользуйтесь полосами прокрутки.

Для того чтобы ввести текст в одну из ячеек таблицы, необходимо ее выделить и сразу же (не дожидаясь появления столь необходимого нам в процессоре Word текстового курсора) "писать".

Введите в любую выделенную (активную) ячейку сегодняшний день недели, например: Среда.

Выделите целиком ту строку таблицы, в которой расположено название дня недели.

Щелкните мышью по заголовку строки (ее номеру).

Выделите целиком тот столбец таблицы, в котором расположено название дня недели.

Щелкните мышью по заголовку столбца (его имени).

Основным отличием работы электронных таблиц от текстового процессора является то, что после ввода данных в ячейку, их необходимо зафиксировать, т.е. дать понять программе, что вы закончили вводить информацию в эту конкретную ячейку.

Зафиксировать данные можно одним из способов:

нажать клавишу {Enter}; щелкнуть мышью по другой ячейке; воспользоваться кнопками управления курсором на клавиатуре (перейти к другой ячейке).

Зафиксируйте введенные вами данные. Выделите ячейку таблицы, содержащую день недели, и

воспользуйтесь кнопками выравнивания абзацев . Каким образом происходит выравнивание? Сделайте вывод!

Вы уже заметили, что таблица состоит из столбцов и строк, причем у каждого из столбцов есть свой заголовок (А, В, С...), и все строки пронумерованы (1, 2, 3...). Для того, чтобы выделить столбец целиком, достаточно щелкнуть мышью по его заголовку, чтобы выделить строку целиком, нужно щелкнуть мышью по ее заголовку.

Выделите целиком тот столбец таблицы, в котором расположено введенное вами название дня недели.

Каков заголовок этого столбца?

Выделите целиком ту строку таблицы, в которой расположено введенное вами название дня недели.

Какой заголовок имеет эта строка?

Определите сколько всего в таблице строк и столбцов?

Воспользуйтесь полосами прокрутки для того, чтобы определить сколько строк имеет таблица и каково имя последнего столбца.

Внимание!!! Чтобы достичь быстр конца таблицы по горизонтали или вертикали, необходимо нажать комбинации клавиш: Ctrl+? - конец столбцов или Ctrl+? - конец строк. Быстрый возврат в начало таблицы - Ctrl+Home.

Выделите всю таблицу.

Воспользуйтесь пустой кнопкой.

Выделите ту ячейку таблицы, которая находится в столбце С и строке 4.

Обратите внимание на то, что в Поле имени, расположенном выше заголовка столбца А, появился адрес выделенной ячейки С4. Выделите другую ячейку, и вы увидите, что в Поле имени адрес изменился. Выделите ячейку D5; F2; A16.

Какой адрес имеет ячейка, содержащая день недели?

Определите количество листов в Книге1. Вставьте через контекстное меню Добавить–Лист два дополнительных листа. Для этого встаньте на ярлык листа Лист 3 и щелкните по нему правой кнопкой, откроется контекстное меню выберите опцию Добавить и выберите в окне Вставка Лист. Добавлен Лист 4. Аналогично добавьте Лист 5. Внимание! Обратите внимание на названия новых листов и место их размещения.

Измените порядок следования листов в книге. Щелкните по Лист 4 и, удерживая левую кнопку, переместите лист в нужное место.

Установите количество рабочих листов в новой книге по умолчанию равное 3. Для этого выполните команду Сервис–Параметры–Общие.



Закройте документ, щелкнув по кнопке Закреть (внутренний крестик) на вопрос о сохранении документа, выберите НЕТ. Выйдите из окна приложения: Файл – Выход.

Отчет:

Сколько столбцов содержится в таблице? Укажите адрес последнего столбца.

Сколько строк содержится в таблице? Укажите адрес последней строки.

Как выйти из документа, не закрывая окна самого приложения?

Введите в ячейку N35 свое имя, выровняйте его в ячейке по центру и примените начертание полужирное. Опишите порядок ваших действий.

Введите в ячейку C5 текущий год. Опишите порядок ваших действий.

Отчет оформите в тетради и сдайте преподавателю на проверку.

Л/р № 2

«Ввод данных и формул в ячейки электронной таблицы MS Excel »

Выполнив задания этой темы, вы научитесь:

Вводить в ячейки данные разного типа: текстовые, числовые, формулы.

Задание: Выполните в таблице ввод необходимых данных и простейшие расчеты по данным.

Технология выполнения задания:

Запустите программу Microsoft Excel .

В ячейку A1 Листа 2 введите текст: "Год основания КПУ". Зафиксируйте данные в ячейке любым известным вам способом.

В ячейку C1 введите число – номер текущего года.

Внимание! Обратите внимание на то, что в MS Excel текстовые данные выравниваются по левому краю, а числа и даты – по правому краю.

Выделите ячейку D1, введите с клавиатуры формулу для вычисления возраста школы: = C1- B1

Внимание! Ввод формул всегда начинается со знака равенства «=». Адреса ячеек нужно вводить латинскими буквами без пробелов. Адреса ячеек можно вводить в формулы без использования клавиатуры, а просто щелкая мышкой по соответствующим ячейкам.

Удалите содержимое ячейки D1 и повторите ввод формулы с использованием мышки. В ячейке D1 установите знак «=», далее щелкните мышкой по ячейке C1, обратите внимание адрес этой ячейки появился в D1, поставьте знак «-» и щелкните по ячейке B1, нажмите {Enter}.

Измените ширину столбца A, перетащив мышью правый разделитель в заголовке столбца или дважды щелкнув по разделителю столбца. Для изменения ширины столбца используют также команды меню Формат – Столбец – Ширина – Автоподбор ширины или Стандартная ширина.

Измените высоту строки 2 с помощью мыши и сделайте ее равной 30 пт . Верните первоначальную высоту строки (12,75 пт) .

Перейдите в строку 5. С помощью команд меню Формат – Строка – Высота строки измените высоту строки 5 до 40 пт. Верните высоту строки, используя команду Автоподбор высоты.

В ячейку A2 введите текст "Мой возраст".

В ячейку B2 введите свой год рождения.

ячейку C2 введите текущий год.

Введите в ячейку D2 формулу для вычисления Вашего возраста в текущем году (= C2- B2).

Выделите ячейку C2. Введите номер следующего года. Обратите внимание, перерасчет в ячейке D2 произошел автоматически.

Определите свой возраст в 2025 году. Для этого замените год в ячейке C2 на 2025.

Очистите содержимое любой ячейки командой Правка – Очистить – Все.

Сохраните результаты работы командой Файл – Сохранить.

Самостоятельная работа

Упражнение: Посчитайте, используя ЭТ, хватит ли вам 130 рублей, чтоб купить все продукты, которые вам заказала мама, и хватит ли купить чипсы за 25 рублей?

№	Наименование	Цена в рублях	Количество	Стоимость
1	Хлеб	9,6	2	=C2*D2
2	Кофе	2,5	5	=C3*D3
3	Молоко	13,8	2	=C4*D4
4	Пельмени	51,3	1	=C5*D5
5	Чипсы	2,5	1	=C6*D6

Технология выполнения упражнения:

- о В ячейку A1 вводим "№"
- о В ячейки A2, A3, A4, A5, A6, A7, A8 вводим "1", "2", "3", "4", "5"
- о В ячейку B1 вводим "Наименование" о В ячейку C1 вводим "Цена в рублях" о В ячейку D1 вводим "Количество" о В ячейку E1 вводим "Стоимость" и т.д. о В столбце "Стоимость" все формулы записываются на английском языке! о В формулах вместо переменных записываются имена ячеек. о После нажатия Enter вместо формулы сразу появляется число – результат вычисления

После выполнения работы получаем:

№	Наименование	Цена в рублях	Количество	Стоимость
1	Хлеб	9,6	2	19,2
2	Кофе	2,5	5	12,5
3	Молоко	13,8	2	27,6
4	Пельмени	51,3	1	51,3
5	Чипсы	2,5	1	25
			Итого	135,6

Л/р № 3

«Выделение областей в электронной таблице MS Excel »

Выполнив задания этой темы, вы научитесь:

выделять ячейки, строки, столбцы, блоки и листы.

Задание: Познакомиться практически со способами выделения основных элементов MS Excel .

Технология выполнения задания:

Создайте новый документ (рабочую книгу) и сохраните его в своей папке в виде файла с именем Table (команда Файл – Сохранить как).

Опробуйте различные способы выделения фрагментов электронной таблицы.

Внимание! Способы выделения фрагментов электронной таблицы:

№	Объект выделения	Техника выполнения операции	Задание
1	Ячейка	Щелкнуть мышью по ячейке	Выделите ячейку C21
2	Строка	Щелкнуть мышью по соответствующему номеру в заголовке строки	Выделите строку 15
3	Столбец	Щелкнуть мышью по соответствующему номеру (букве) в заголовке столбца	Выделите столбец E
4	Блок (диапазон) смежных ячеек	1. Установить курсор в начало выделения (в левой верхней ячейке выделяемого блока). Нажать левую клавишу мыши. Протащить курсор, закрашивая область выделения (смещать указатель к правому нижнему углу выделяемого блока). 2. Щелкнуть мышью по крайней ячейке выделяемого блока, нажать клавишу Shift и щелкнуть мышью по противоположной крайней ячейке.	Выделите блок E5:J14
5	Блок (диапазон) несмежных ячеек	Выделить блок смежных ячеек. Нажать клавишу Ctrl. Выделить следующий блок ячеек.	Выделите блок A5:B9 и D3:F6

Сделайте активным Лист 2, щелкнув по его ярлычку.

Выделите с помощью мыши ячейку С6. Вернитесь в ячейку А1 с помощью клавиш перемещения курсора.

Сделайте текущим (активным) Лист 5. Удалите Лист 5 с помощью контекстного меню.

Вставьте новый лист с помощью команды главного меню Вставка–Лист. Обратите внимание, что название нового листа Лист 6.

Переименуйте Лист 6 в Лист 5 и с помощью мыши переместите его ярлычок после ярлычка Листа 4 (Для этого захватите, удерживая нажатой левую кнопку мыши, и перенесите лист в необходимое место).

Вернитесь к Листу 1. С помощью контекстного меню присвойте ему имя Таблица.

Перейдите к Листу 2. Выделите строку 3. Отмените выделение, щелкнув по любой невыделенной ячейке левой клавишей мыши.

Выделите столбец D.

Выделите вместе столбцы B, C, D. Отмените выделение.

Выделите диапазон ячеек (блок) C4: F9 с помощью мышки. Отмените выделение.

Выделите блок A2: E11 при нажатой клавише Shift.

Выделите одновременно несмежные блоки A5: B5, D3: D15, H12, F5: G10.

Сохраните результаты работы командой Файл–Сохранить или щелкните мышью по кнопке

Сохранить  на панели инструментов Стандартная.

Обратите внимание, что вы сохраняете документ под тем же именем, что задали ранее при его создании.

Л/р № 4

«MS Excel . Создание и редактирование табличного документа1»

Выполнив задания этой темы, вы научитесь:

Создавать и заполнять данными таблицу;

Форматировать и редактировать данные в ячейке;

Использовать в таблице простые формулы;

Копировать формулы в другое место.

Задание: Создайте таблицу, содержащую расписание движения поездов от станции Нью-Васюки до станции Новобобановск. Общий вид таблицы «Расписание» отображен на рисунке.

	А	В	С
1	Пункт назначения	Время прибытия	Время отправления
2	Нью-Васюки		0:25
3	Малая Безделица	1:17	1:20
4	Нужино	5:56	6:00
5	Великомышкино	11:03	12:00
6	Ленивогорск	18:07	18:12
7	Семеново	21:20	21:22
8	Новобабановск	23:07	
9			

Технология выполнения задания:

Запустите табличный процессор Excel .

Заполните таблицу в соответствии с образцом, приведенным на рисунке. Для этого выполните следующие действия:

- выберите ячейку A1 (щелкните по ней левой кнопкой мыши) куда будете вводить текст;
- наберите текст и нажмите клавишу Enter;
- заполните столбец A;

Внимание! Текст в ячейках выравнивается по левому краю, а числа – по правому!

- Выберите ячейку B1, наберите текст по образцу рисунка. Заполните столбец B. Текст столбца Азакрывается столбцом B, не пугайтесь и оставьте все, как есть, далее мы все отформатируем.
- Заполните столбец C.

Выровняйте ширину столбца A так, чтобы был виден весь текст, помещенный в ячейки. Для этого выполните следующие действия:

С помощью мыши:

- Подведите указатель мыши к верхней строке таблицы, где размещены заголовки столбцов (буквы), установите указатель на границе (черте) ячейки А, так чтобы указатель изменился на черную вертикальную черту с двусторонней горизонтальной стрелкой ; Два раза щелкните кнопкой мыши по разделительной черте, в результате чего ширина столбца выровняется по размещенной в нем самой длинной строке (название станции).
- Можно добиться того же самого, если нажать левую кнопку мыши и удерживая протащить границу столбца вправо или влево.

Через главное меню:

- Выделите столбец А, щелкнув мышью по его заголовку;
- Выполните команду основного меню Формат – Столбец – Автоподбор ширины;
- Аналогично выровняйте ширину столбцов В и С.

Отредактируйте название станции в ячейке А3. Для этого выполните следующие действия:

- Выберите ячейку А3;
- Для перехода в режим редактирования нажмите клавишу F2 замените слово «Малая» на «Великая» и нажмите клавишу Enter.
- Выберите ячейку А5, щелкните по ней левой кнопкой мыши дважды и замените «Великомышкино» на «Нижнее Мышкино»
- Выберите ячейку А4 зайдите в строку формул и замените «Нужно» на «Ненужно».

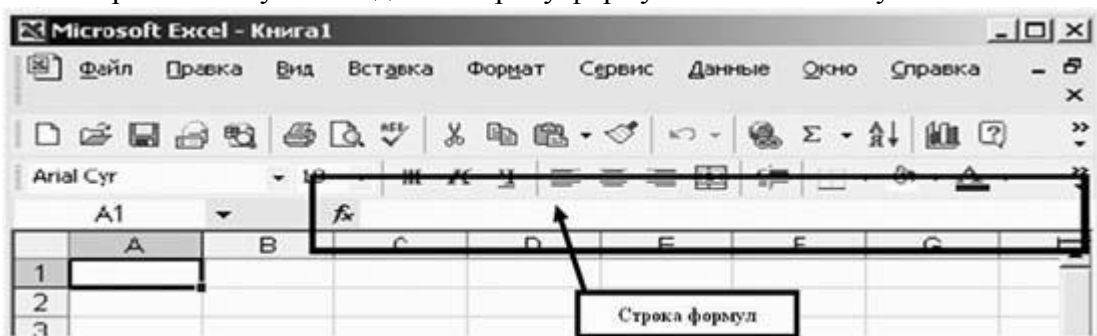

Сохраните таблицу в папке Мои документы _ 83 _ Петров_Poezd

Ответьте в тетради письменно на следующие вопросы:

Как определяется адрес ячейки?

Перечислите три способа выравнивания ширины столбца.

Перечислите три способа редактирования данных, введенных в ячейку.

Тетради сдайте на проверку.

Внимание! Проверьте, правильно ли вы задали имя файлу, с которым работали практически.

Секреты выравнивания ячеек, столбцов, строк

В вышеизложенном практикуме, мы выравнивали разными способами столбцы по содержимому в ячейках, предположим что нам надо выровнять все столбцы в таблице так, чтобы все столбцы были одинаковы по размеру.

Это можно сделать очень легко и просто. Для этого выделяем нужное количество столбцов и регулируем размер любого из них (это может быть и крайний, и расположенный в центре). Вот и всё, остальные приняли размер того столбца, который Вы подправили.

Со строками дело обстоит точно также.

Критерии оценки выполнения задания

Оценка	Критерии оценивания
Неудовлетворительно	Работа выполнена не полностью и объем выполненной части работы не позволяет сделать правильных выводов
Удовлетворительно	Работа выполнена не полностью, но не менее 50% объема, что позволяет получить правильные результаты и выводы; в ходе проведения работы были допущены ошибки
Хорошо	Работа выполнена в полном объеме с соблюдением необходимой последовательности действий, но допущена одна ошибка или не более двух недочетов и обучающийся может их исправить самостоятельно или с небольшой помощью преподавателя
Отлично	Работа выполнена в полном объеме без ошибок с соблюдением необходимой последовательности действий

Лабораторная работа для формирования «ОПК-6.3»

Лабораторная работа №1

1. Запустите приложение Microsoft Word.
2. На панель быстрого доступа добавьте кнопки Создать, Открыть и Сохранить.
3. Установите для всего документа следующие поля: левое, правое – 2,5 см; верхнее, нижнее – 2 см; красная строка – выступ 1,24 см.
4. Установите масштаб – по ширине станицы.
5. Напечатайте следующий текст:
 1. Выполните следующее форматирование:
 - 1.1. Первый абзац - смените шрифт на Arial величиной 14 пт, и сделайте выравнивание по левому краю, оформление абзаца – пунктирная синяя линия.
 - 1.2. Второй абзац - смените шрифт на Arial Black величиной 16 пт, выполненный курсивом, подчеркнутым, установите выравнивание по центру, смените цвет букв на фиолетовый, подчеркивание – зеленая двойная линия.
 - 1.3. Третий абзац - установите выравнивание по ширине, размер шрифта 26 пт и выполните анимацию в виде фейерверка, междустрочный интервал – минимум, заливка абзаца – желтый.
 - 1.4. Четвертый абзац - установите выравнивание по правому краю, перед, после – 18 пт, левое, правое поля – 3 см, отступ красной строки – 2 см, размер шрифта 18 пт и видоизменение - с тенью, надстрочный, цвет букв – красный.
 2. Для всего документа установите рамку – рисунок любого цвета.
 3. Добавьте в ваш документ изображения следующих кнопок с панели быстрого доступа: создать, сохранить и открыть.
 4. Вставьте в документ следующий рисунок. Для заливки объектов используйте дополнительные цвета и способы заливки.
 5. Вставьте в документ объект SmartArt:.
 6. Создайте таблицу, заполните ее динамическим изменением стоимости подписки на известную газету за последние 5 лет. Создайте диаграмму на основе таблицы.
 7. Продемонстрируйте работу преподавателю в режиме Предварительного просмотра.

Критерии оценки выполнения задания

Оценка	Критерии оценивания
Неудовлетворительно	Работа выполнена не полностью и объем выполненной части работы не позволяет сделать правильных выводов

Удовлетворительно	Работа выполнена не полностью, но не менее 50% объема, что позволяет получить правильные результаты и выводы; в ходе проведения работы были допущены ошибки
Хорошо	Работа выполнена в полном объеме с соблюдением необходимой последовательности действий, но допущена одна ошибка или не более двух недочетов и обучающийся может их исправить самостоятельно или с небольшой помощью преподавателя
Отлично	Работа выполнена в полном объеме без ошибок с соблюдением необходимой последовательности действий

Лабораторная работа для формирования «ОПК-6.3»

Лабораторно-практическая работа «Текстовый редактор Microsoft Word. Основные операции»

Цель работы: научиться настраивать окно программы текстового процессора для удобной и эффективной работы пользователя; управлять интерфейсом текстового процессора Word, форматировать основные объекты текста: символ, слово, строку, основным операциям редактирования: копирование, вставка, удаление, перемещение.

Технология выполнения работы:

1. Запустите программу Word с ярлыка на рабочем столе. Изучите окно редактора.
2. Работая с документом, используйте режим «разметка страницы», чтобы иметь полное представление о том, как располагается текст на реальном листе. Вид – Разметка страницы. Режим отображения документа отображается в нижней части окна документа на горизонтальной строке прокрутки.
3. При создании и форматировании текстового документа важно видеть и левое и правое поле документа. Этого можно достичь, выполнив команду: Вид – Масштаб – По ширине страницы. Для быстрого выполнения данной операции на панели инструментов Стандартная есть кнопка Масштаб.

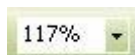

4. Включите режим специальных символов. Для этого нажмите кнопку "Непечатаемые символы"  что очень важно для качественного набора текста и облегчения дальнейших операций по редактированию и форматированию текста.
5. Важно различать в самом начале курсор текстовый и курсор мыши. Текст или вставка объектов вводятся в то место, где мигает курсор. Указатель мыши служит для установки текстового курсора в нужное место и в процессе набора может не участвовать.
6. Установка полей и ориентация бумаги Файл – Параметры страницы – Поля. По ГОСТу требования, которые предъявляются к текстовым печатным документам, параметры полей страницы задаются следующие: Верхнее – 2 см., Нижнее – 2 см., Левое – 3 см., Правое – 1 см., Ориентация – книжная.
7. Отобразите на экране окна Word следующие панели инструментов: Таблицы и границы, Структура, Настройка изображения.
8. Наберите фразу: Я изучаю Microsoft Word успешно.
(переключение клавиатуры с кириллицы на латинский алфавит и наоборот – Alt+Shift или Ctrl+Shift или на панели задач индикатор RU/EN)
9. Скопируйте данную фразу и вставьте 25 раз. Для этого строку необходимо выделить (при помощи мыши: нажать левую кнопку, и, не отпуская ее, переместить до конца выделения; при помощи клавиатуры: нажать Shift и удерживая ее переместиться до конца выделения клавишами «Стрелки»). Далее Правка – Копировать, перейти в следующий абзац, Правка – Вставить

10. Выделив предварительно каждую строчку, измените размер шрифта, выбрав на панели форматирования в раскрывающемся списке размеров шрифтов  или **Формат – Шрифт – Размер**.

1 пункт (пт) равен 0,353 мм.

11. Выделите весь текст **Правка – Выделить все** и установите размер шрифта 14 пт. Вы опять вернулись к исходному варианту.

12. Удалите строки, оставив только три. Для этого выделите каждую строку вместе с маркером абзаца и нажмите **Delete**.

13. Оформите первую строку шрифтом – Arial, вторую – Times New Roman, третью – Courier. Обратите внимание, что в зависимости от выбранного шрифта, одна и та же строка (с учетом того, что текст набран одним размером шрифта) имеет разную длину.

14. Помимо всего вышперечисленного, существуют стили начертания: курсив, полужирный и подчеркнутый – команда меню **Формат – Шрифт – Стиль** или на панели инструментов

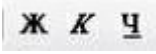
Форматирования кнопки 

Оформите строки разными стилями: первую – полужирным, вторую – курсивом, третью – подчеркнутым.

15. Кроме стиля шрифта, существуют и различные эффекты (**Формат–Шрифт-Видоизменение**). Поставьте флажок у любого эффекта. Наблюдайте за происходящим в окне «образец». Подтвердите выбранный эффект нажатием – **Ок**.

Для отказа от использования эффекта флажок следует снять. Некоторые эффекты можно использовать одновременно, а некоторые исключают друг друга.

Можно установить следующие параметры:

- **зачеркнутый** - зачеркивание выделенного текста. Используется при редактировании текста.
- **двойное зачеркивание** - зачеркивание выделенного текста двойной линией. Используется при редактировании текста.
- **надстрочный** - смещение выделенного текста вверх относительно опорной линии строки и уменьшение размера шрифта, если это возможно. Используется для оформления верхних индексов, степеней и т.п.
- **подстрочный** - смещение выделенного текста вниз относительно опорной линии строки и уменьшение размера шрифта, если это возможно. Используется для оформления нижних индексов.
- **с тенью** - добавляет тень за выделенным текстом, под ним и справа. Используется при оформлении заголовков.
- **контур** - отображение внутренней и внешней границы каждого знака. Используется при оформлении заголовков.
- **приподнятый** - отображает выделенный текст приподнятым над поверхностью страницы. Используется при оформлении заголовков.
- **утопленный** - отображение выделенного текста в виде вдавленного в поверхность страницы. Используется при оформлении заголовков.
- **малые прописные** - оформление выделенного текста в нижнем регистре в виде прописных букв уменьшенного размера. Форматирование малых прописных букв не влияет на числа, знаки препинания, не относящиеся к алфавиту знаки и прописные буквы. Используется при оформлении заголовков.
- **все прописные** - отображение всех строчных букв в выделенном тексте как прописных. Используется при оформлении заголовков.
- **скрытый** - запрет отображения и печати выделенного текста. Для отображения скрытого текста следует нажать кнопку **непечатаемые знаки** панели инструментов **Стандартная**.

16. Вставьте разрыв страницы. На втором листе наберите следующий текст:

Системы проверки правописания, используемые в большинстве современных текстовых редакторов, позволяют выявлять значительную часть допущенных пользователем опечаток и орфографических ошибок. Принцип действия типичной системы проверки правописания следующий: во встроенном словаре системы содержится большой набор слов анализируемого языка в различных грамматических формах (время, число и т.д.), система пытается найти проверяемое слово в этом словаре. Если слово найдено, то оно считается правильно написанным. Если слово не найдено в словаре, но есть похожие слова, то выдается сообщение об ошибке и предлагаются возможные варианты замены. Если ничего похожего не найдено, то система предлагает исправить слово или занести его в словарь. Метод проверки орфографии по словарю не позволяет выявить случаи, когда ошибка допущена таким образом, что получившееся слово есть в словаре. Часто такие ошибки легко заметны человеку, но совершенно скрыты от программы. Вот примеры таких фраз: Иван Петрович шлет Вам по клон. (Имелось в виду, конечно, поклон). Я не нашел нежный файл. (Понятно, что надо было нужный) Существуют более интеллектуальные системы проверки правописания, позволяющие выявлять ошибки в согласовании форм слов и расстановке знаков препинания (то есть в грамматике и пунктуации). В них хранится набор соответствующих правил, записанных в формальном виде. Такая система смогла бы обратить внимание пользователя на подозрительное место в фразе про Ивана Петровича, предположив, что слово “клон” употреблено не в том падеже (вместо “клону”) или пропущено связующее слово между ним и предлогом “по” (например, шлет Вам по почте клон). В любом случае, пользователь обратит внимание на эту фразу и исправит ее. В случае с нежным файлом бессильны даже системы с функцией проверки грамматики, так как анализ смысла текста им не под силу. Подведем итог. Системы проверки правописания обнаруживают значительное количество ошибок и опечаток. Чем больше словарь системы, чем больше правил и алгоритмов проверки в ней заложено, тем больше процент обнаруживаемых ей ошибок. Но ни одна система проверки орфографии не может гарантировать полного отсутствия ошибок и опечаток в документе.

17. Обратите внимание, что некоторые слова в тексте подчеркнуты красной волнистой линией или зеленой волнистой линией. Значит Word настроен на автоматическую проверку орфографии и грамматики. Красная линия - орфографическая ошибка. Щелкаем правой кнопкой по подчеркнутому слову. Встроенный словарь предлагает слова для замены, вы выбираете слово из списка, если же слово набрано верно, и в этом уверены, можете его Добавить в словарь. Если сомневаетесь нажмите Пропустить все.

18. Сохраните файл в своей папке под именем «Проверка ошибок»

Прежде чем форматировать абзацы, необходимо различать понятия конец строки внутри абзаца и конец абзаца.

Конец строки – это достижение курсором крайнего правого положения на строке и автоматический переход его на строку ниже.

Конец абзаца – осуществляется нажатием клавиши Enter. В тексте конец абзаца маркируется знаком ¶.

Первая строка абзаца – это красная строка.

Положительная (отступ) – когда первая строка начинается правее всех остальных (в обычном тексте)

Отрицательная (выступ) – первая строка левее всех остальных (в словарях)

Нулевая – когда левая граница без отступов и выступов

Форматирование абзаца осуществляется с помощью опции Формат – Абзац – Отступы и интервалы

Для изменения интервала и положения символов используется вкладка Интервал диалогового окна Шрифт. В поле Масштаб выбирается степень растяжения или сжатия символов В поле Интервал устанавливается межсимвольный интервал:

- Обычный – обычный интервал;
- Разреженный – расстояние между символами увеличивается до значения, указанного в поле на;
- Уплотненный – расстояние между символами уменьшается до значения, указанного в поле на.

В поле Смещение устанавливается вертикальное положение символов:

- Нет – обычное положение;
- Вверх – символы располагаются выше базовой линии на величину, указанную в поле на;
- Вниз – символы располагаются ниже базовой линии на величину, указанную в поле на.

ЗАДАНИЯ ДЛЯ САМОСТОЯТЕЛЬНОЙ РАБОТЫ

Упражнение 1. Отредактируйте созданный вами документ: Шрифт Times New Roman, размер 14 пт, отступ первой строки – 1,25 см, выравнивание – по ширине, интервал между абзацами – 6 пт.

Все слова с ошибками выделить цветом. Подчеркнуть главную мысль в тексте.

При выравнивании по ширине могут возникать слишком большие интервалы между словами. Чтобы этого избежать, необходимо установить переносы в словах (Сервис – Язык - Расстановка переносов).

Упражнение 2. Набор текста. Форматирование текста. Формирование нумерованных и маркированных списков. Вставка колонтитулов.

Набрать текст Задание_2, задать параметры страницы 2-2-2-2. Отформатировать текст.

Сформировать списки (меню ФОРМАТ->СПИСОК). Вставить верхний колонтитул с датой, номером страницы, фамилией, (меню ВИД->КОЛОНТИТУЛЫ). Сохранить файл в своей папке с именем Задание_2.

Сохранить документ в этой же папке, но с именем МОЕ_РЕЗЮМЕ

На основании этого документа набрать резюме со своими данными, удалив ненужный текст.

Отформатировать вновь набранный документ, сохранить его.

СТРУКТУРА РЕЗЮМЕ |

Основные положения:

- A. Заголовок** (Фамилия, имя, отчество)
- B. Основные личные данные** (адрес, телефон, дата и место рождения, подданство, семейное положение).
- C. Цель в поиске работы.** Из формулировки цели должно быть ясно, какую работу Вы можете и хотите делать, а иногда еще и на каких условиях. То, на что Вы претендуете косвенно показывает, каким специалистом Вы себя считаете.
- D. Опыт работы.** Дается в обратном хронологическом порядке с указанием дат, мест работы, должностей, основных функций и достижений.
- E. Образование.** Чем больше прошло времени после окончания, тем меньше места эта часть должна занимать в резюме. Для выпускников и студентов лучше помещать этот пункт перед предыдущим, так как опыт работы, если и есть, то менее значителен. Можно добавить отметки и награды, подчеркнуть те дисциплины, которые соответствуют Вашей цели, отметить участие в исследовательских или других работах, связанных с учебой.
- F. Дополнительная информация.** Сюда рекомендуем включить сведения о степени владения иностранными языками, о навыках работы на персональном компьютере (желательно с указанием применяемых программных средств), о наличии водительских прав и о личностных качествах. Сюда может включаться все, что повышает Вашу ценность в глазах работодателя и о чем можно написать.
- G. Дата составления резюме.** Желательно, чтобы представляемое резюме всегда имело свежую дату.

Резюме также может включать:

- сжатое описание квалификации и опыта работы;
- сведения об общественной деятельности;
- сообщение о военной службе;
- упоминание о хобби (только если оно имеет отношение к работе или если его можно считать серьезным личным достижением);
- указание о готовности к разъездам и смене места жительства;
- указание о готовности к работе с ненормированным рабочим днем;
- сведения о рекомендациях.

Пять основных требований к стилю написания резюме:

1. Краткость.
2. Конкретность.
3. Активность. Используйте энергичные глаголы, показывающие активность, не пишите «участвовал», «оказывал помощь» и т.п.: может показаться, что Вы стояли в стороне или от случая к случаю оказывали разные услуги.

Критерии оценки выполнения задания

Оценка	Критерии оценивания
Неудовлетворительно	Работа выполнена не полностью и объем выполненной части работы не позволяет сделать правильных выводов
Удовлетворительно	Работа выполнена не полностью, но не менее 50% объема, что позволяет получить правильные результаты и выводы; в ходе проведения работы были допущены ошибки
Хорошо	Работа выполнена в полном объеме с соблюдением необходимой последовательности действий, но допущена одна ошибка или не более двух недочетов и обучающийся может их исправить самостоятельно или с небольшой помощью преподавателя
Отлично	Работа выполнена в полном объеме без ошибок с соблюдением необходимой последовательности действий

Лабораторная работа для формирования «ОПК-6.3»

Лабораторно-практическая работа «Создание и форматирование таблиц в Microsoft Word»

Цель работы: познакомиться с основными объектами таблицы; научиться создавать в текстовом документе таблицы различными способами; форматировать таблицу, манипулировать с объектами таблицы.

Технология выполнения работы:

MS Word имеет достаточно мощный встроенный редактор таблиц. С помощью него можно вставлять в документ таблицы любого вида.

Для того чтобы вставить таблицу в документ нужно:

1. В меню Таблица выбрать пункт Добавить таблицу.
2. В появившемся диалоговом окне указать количество строк и столбцов, если требуется можно установить ширину столбца и с помощью кнопки Автоформат выбрать нужный вид таблицы.
3. Нажать на кнопку Ok.

Изменять ширину столбцов и высоту строк в таблице можно с помощью указателей на горизонтальной и вертикальной линейках. С помощью меню Таблица можно добавлять и удалять столбцы, строки и отдельные ячейки в таблице.

Упражнение 1. Знакомство с панелью Таблицы и границы.

Ключ к заданию:

При нажатии на кнопку Таблицы и границы  появляется одноименная панель:

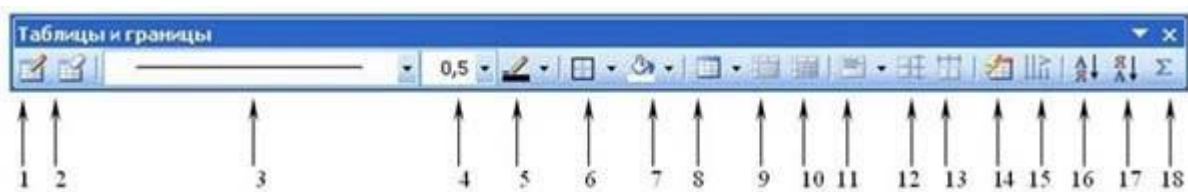



Назначение кнопок управления:

1. Создать таблицу. Нарисовать таблицу либо линию в таблице (например, разбить одну ячейку на две).
2. Ластик. Стереть линию в таблице.
3. Тип линии границы таблицы.
4. Толщина линии границы.
5. Цвет границы.
6. Внешние границы. Установка границ таблицы (видимые – невидимые).
7. Цвет заливки.
8. Вставка таблицы.
9. Объединение ячеек. Эта кнопка объединяет несколько выделенных ячеек.
10. Разбить ячейки. Разбивает ячейку на несколько ячеек.
11. Выравнивание текста в ячейке. 9 способов выравнивания.
12. Выравнивает по высоте несколько выделенных строк.
13. Выравнивает по ширине несколько выделенных столбцов.
14. Автоформат таблицы.
15. Изменяет направление текста.
16. Сортировка по возрастанию.
17. Сортировка по убыванию.
18. Функции работы с данными.



Упражнение 2. Создайте таблицу.

Ключ к заданию:

1. Создадим таблицу как на рис. 1., выполнив команду: Таблица – Вставить – Таблица – Число строк – 1, Число столбцов – 7, автоподбор – постоянная.
2. Введите текст в 5 ячеек без учета расположения.
3. Выделите 1 ячейку и выберите нужное направление текста , обратите внимание, что данные в ячейке расположены как по вертикали, так и по горизонтали по центру, для этого используйте кнопку .



Текст по вертикали по центру ячейки	Текст сверху	Текст в центре	Текст внизу	Заливка серая текст белый по центру ячейки		
-------------------------------------	--------------	----------------	-------------	--	--	--

Рисунок 1

4. Потяните за нижнюю границу таблицы так, чтобы текст отображался как на образце.
5. Выполните операции по расположению текста во 2 – 4 ячейках. Используя кнопку .
6. Выполните необходимые действия, указанные в ячейке 5. Для смены цвета шрифта используйте кнопку .
7. Выделите всю таблицу. Для этого в верхнем левом углу таблицы появляется маркер Выберите



Внешние границы – Нет границ (Удалить).

8. Посмотрите результат в предварительном просмотре. 
9. Нажмите на кнопку Внутренние границы. Выберите Тип линии – двойная. Нажмите на кнопки: Верхняя граница, Правая граница, Левая граница.
10. Посмотрите результат в предварительном просмотре. 

Текст по вертикали по центру ячейки	Текст сверху	Текст в центре	Текст внизу	Заливка серая текст белый по центру ячейки	Усольцева Эльвира

Рисунок 2

11. Добавим строку к имеющейся таблице, как на рис. 2. Для этого выделим первую строку таблицы и выполним команду: Таблица – Вставить – Строки ниже.
12. Выделите 6 и 7 ячейки и объедините их в одну. Введите в эту строку свою фамилию и имя. Цвет шрифта – красный, заливка – желтая. Выделите 1 ячейку 2 строки и разбейте ее на ячейки: 2x2 (2 строки и 2 столбца). См. рисунок 2.
13. Измените границы всей таблицы на волнистую линию.

ЗАДАНИЯ ДЛЯ САМОСТОЯТЕЛЬНОЙ РАБОТЫ

Упражнение 1. Вставка таблицы. Ввод текста в таблицу. Форматирование таблицы. Вставка колонтитула.

Создать новый документ. Вставить таблицу из двух столбцов и нескольких строк. Ввести в таблицу текст, отформатировать текст как на образце. Применить к таблице нужный формат. Задать режим повторения заголовка таблицы на следующих страницах (выделить строки, содержащие заголовок, и войти в меню ТАБЛИЦА - ЗАГОЛОВКИ). Вставить нижний колонтитул с наименованием учебной группы и фамилии студента. Сохранить документ в своей папке с именем Задание_Таблицы.

День недели	Время проведения занятия	ШКОЛЬНЫЕ ПРЕДМЕТЫ	
		Наименование предмета	Фамилия И. О. преподавателя
ПОНЕДЕЛЬНИК	08 ³⁰ - 09 ¹⁵	Физкультура	Игонтова Л.П.
	09 ²⁵ - 10 ¹⁰	Химия	Дейнеко В.И.
	10 ²⁰ - 11 ⁰⁵	Русский язык	Смирнова М.А.
	11 ¹⁵ - 12 ⁰⁰	Русский язык	Смирнова М.А.
	12 ¹⁰ - 12 ⁵⁵	Математика	Романова Е.А.
	13 ⁰⁵ - 13 ⁵⁰	Математика	Романова Е.А.
ВТОРНИК	08 ³⁰ - 09 ¹⁵	Англ. язык	Бочарова К.Н.
	09 ²⁵ - 10 ¹⁰	Физика	Москалев В.И.
	10 ²⁰ - 11 ⁰⁵	Русская литература	Смирнова М.А.
	11 ¹⁵ - 12 ⁰⁰	Информатика	Рыбакова А.И.
	12 ¹⁰ - 12 ⁵⁵	Информатика	Рыбакова А.И.
	13 ⁰⁵ - 13 ⁵⁰	Физкультура	Игонтова Л.П.
СРЕДА	08 ³⁰ - 09 ¹⁵	Математика	Романова Е.А.
	09 ²⁵ - 10 ¹⁰	Математика	Романова Е.А.
	10 ²⁰ - 11 ⁰⁵	География	Васильченко Л.И.
	11 ¹⁵ - 12 ⁰⁰	История	Полонская Р.Л.
	12 ¹⁰ - 12 ⁵⁵	Экономика	Гребенкин П.Г.
	13 ⁰⁵ - 13 ⁵⁰	Физкультура	Игонтова Л.П.

Упражнение 2. Создайте таблицы по предложенным образцам:

Таблица 1

Таблица 2

Наименование	Количество	Цена	Сумма
Платье: г Модель 1 г Модель 2 г Модель 3	20 30 40	10 20 30	200 600 1200
Обувь: г Модель 1 г Модель 2 г Модель 3	10 20 30	1 1 1	10 20 30

Таблица 3

Я	Times New Roman 13,5 шрифт
могу	BookMan Old Style 10 шрифт
Печатать	ARIAL 14 шрифт
В любом	Courier New 11 шрифт
Направлении	Comic Scan MS 25 шрифт

Таблица 4

Длина волны, нм	Цвет	Среда			
		Стекло		Вода, температура 20°	Каменная соль
		Тяжелый флинт	Легкий крон		
656,3	Красный	1,6444	1,5145	1,3311	1,5407
589,3	Желтый	1,6499	1,5170	1,3330	1,5443
546,1	Зеленый	1,6546	1,5191	1,3345	1,5475
480,0	Синий	1,6648	1,5235	1,3374	1,5665
392,	Фиолетовый	1,4844	1,891	1,7442	1,4235

Критерии оценки выполнения задания

Оценка	Критерии оценивания
Неудовлетворительно	Работа выполнена не полностью и объем выполненной части работы не позволяет сделать правильных выводов
Удовлетворительно	Работа выполнена не полностью, но не менее 50% объема, что позволяет получить правильные результаты и выводы; в ходе проведения работы были допущены ошибки
Хорошо	Работа выполнена в полном объеме с соблюдением необходимой последовательности действий, но допущена одна ошибка или не более двух недочетов и обучающийся может их исправить самостоятельно или с небольшой помощью преподавателя
Отлично	Работа выполнена в полном объеме без ошибок с соблюдением необходимой последовательности действий

Лабораторная работа для формирования «ОПК-6.3»

Лабораторно-практическая работа «Система управления базами данных MS Access»

Цель работы: получить навыки работы с базами данных.

Создание БД «Риэлтерская компания »

1. Запуск программы: Пуск \ Все программы \ Microsoft Office \ Microsoft Access 2007
2. Создание новой Базы данных:



Рис. 1 Начало работы с Microsoft Access 2007 – выбор новой Базы данных

3. Прежде чем начать работу с новой Базой данных необходимо ее сохранить - для этого требуется, ввести название создаваемой Базы данных и место где она будет храниться (путь).



Рис. 2 Создание Базы данных, не содержащей существующих данных или объектов

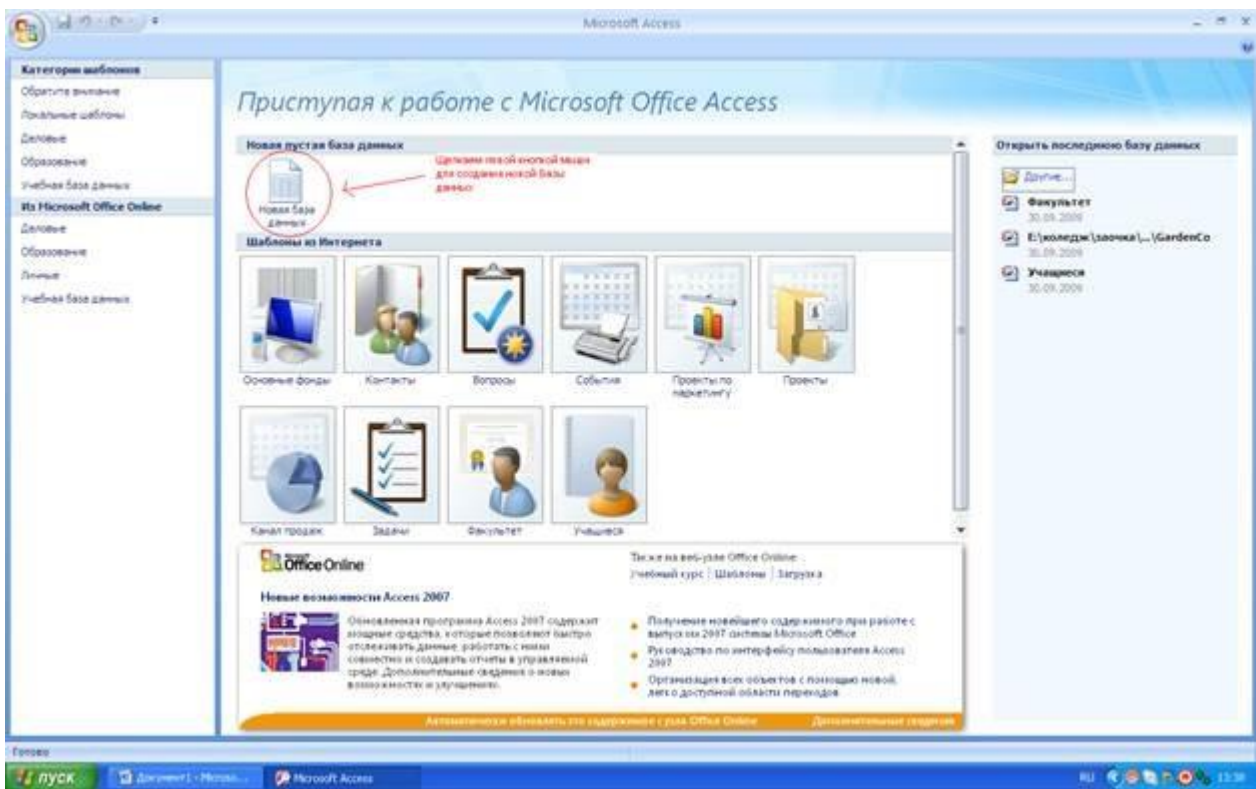

Рис. 3 Окно «Файл новой базы данных»

- Щелкаем левой кнопкой мыши на Создать.
- В появившемся окне у нас автоматически появится новая таблица в режиме «Режим таблицы». Для дальнейшей работы необходимо перейти в режим «Конструктор». Для этого щелкаем левой кнопкой мыши на Вид и выбираем необходимый нам режим.

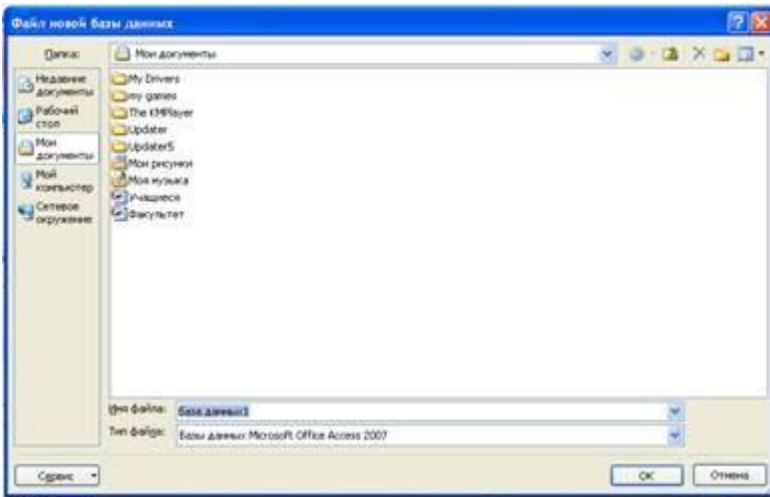

Рис. 4 Работа с таблицами. Выбор режима

- Необходимо придумать имя таблицы. В нашем случае первая таблица называется «Организация».



Рис. 5 Сохранение. Имя таблицы

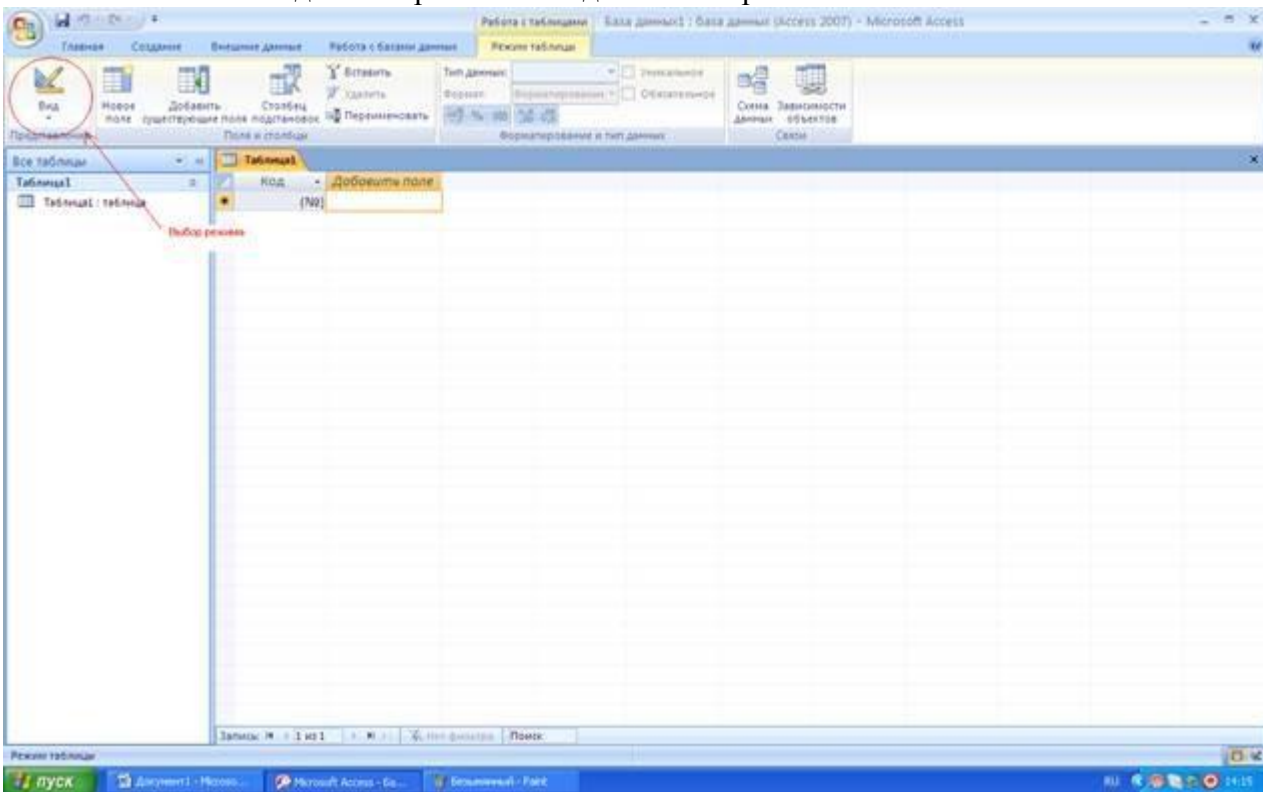

Рис. 6 Работа с таблицей

7. Вводим данные в соответствие с ниже приведенными параметрами Табл. 1 Организация

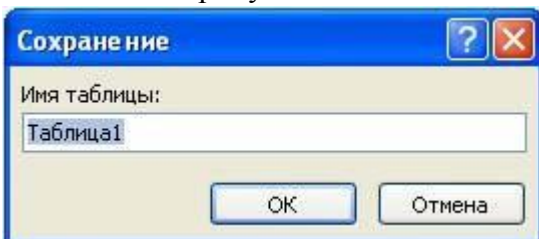
Имя поля	Тип данных	Размер поля	Дополнительно	Комментарии
Регистрационный номер	текстовый	20		Ключевое поле
Название организации	текстовый	255		
ФИО владельца	текстовый	50		ФИО в данном случае можно писать в одном поле
КПП организации	текстовый	20		Можно применить и числовой тип, но так как с данными значениями действий не будет, ставим текстовый тип данных
ОГРН организации	текстовый	20		
Юридический адрес организации	текстовый	100		В данном случае также разрешено адрес написать в одном поле

Примечание: Данные параметры таблицы Организация представлены для примера, по Вашему усмотрению данных может быть больше, могут быть введены дополнительные параметры данных.

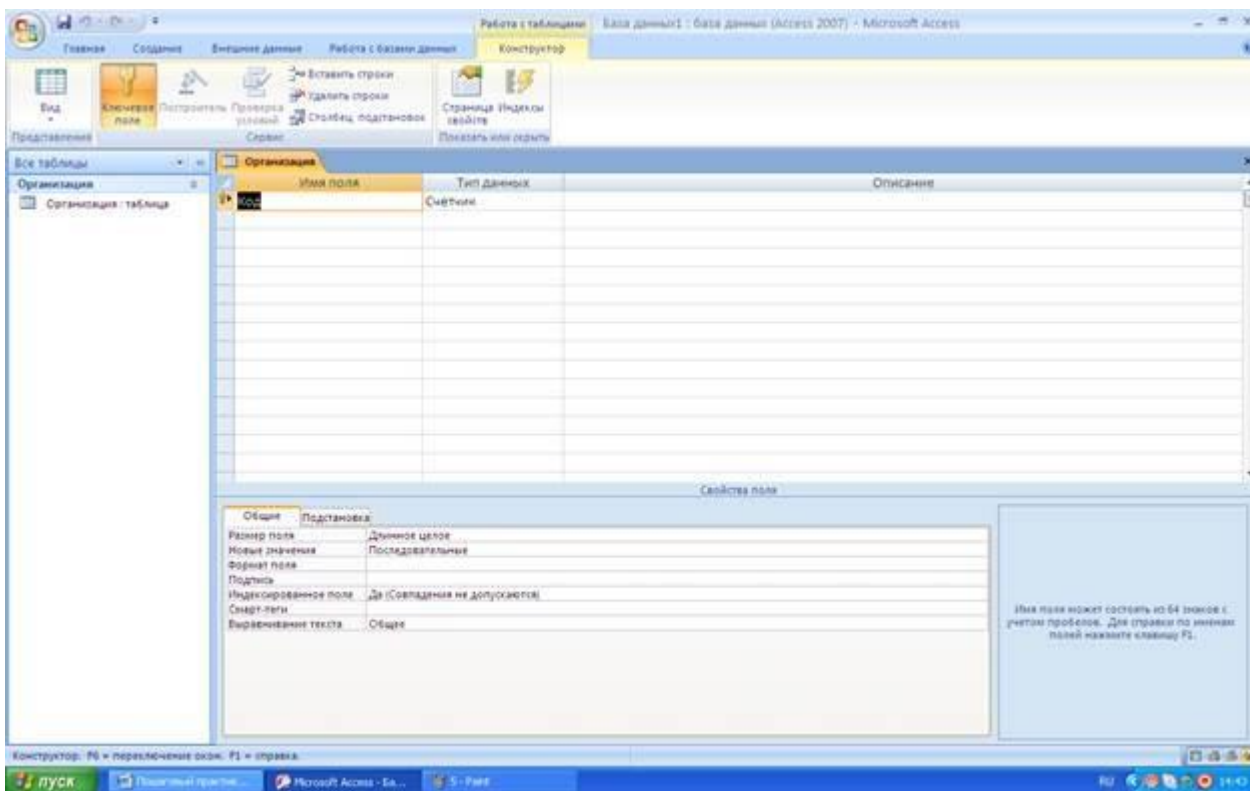
1. После ввода всех данных мы имеем



Рис. 7 Таблица Организация в режиме конструктора

- Для того чтобы создать новую пустую таблицу необходимо на вкладке Создание Конструктор таблиц – создание новой пустой таблице в режиме конструктора

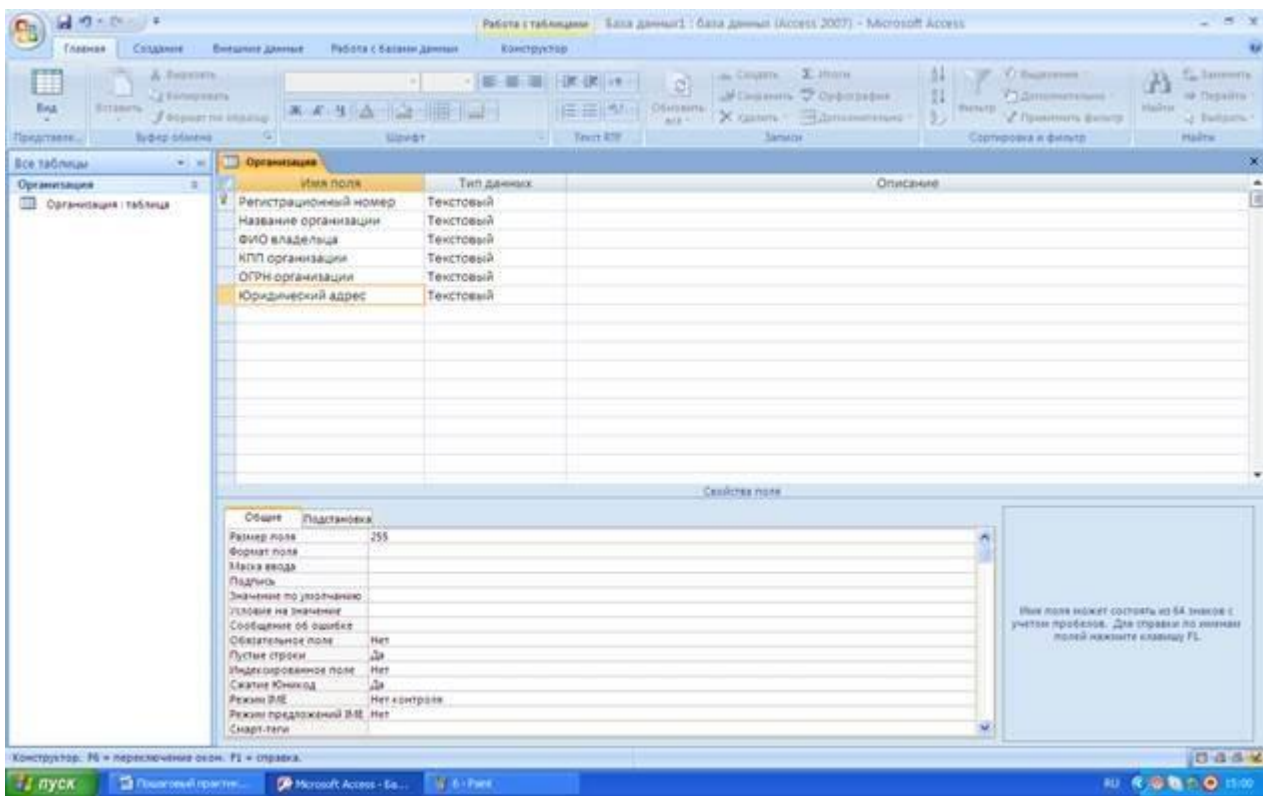
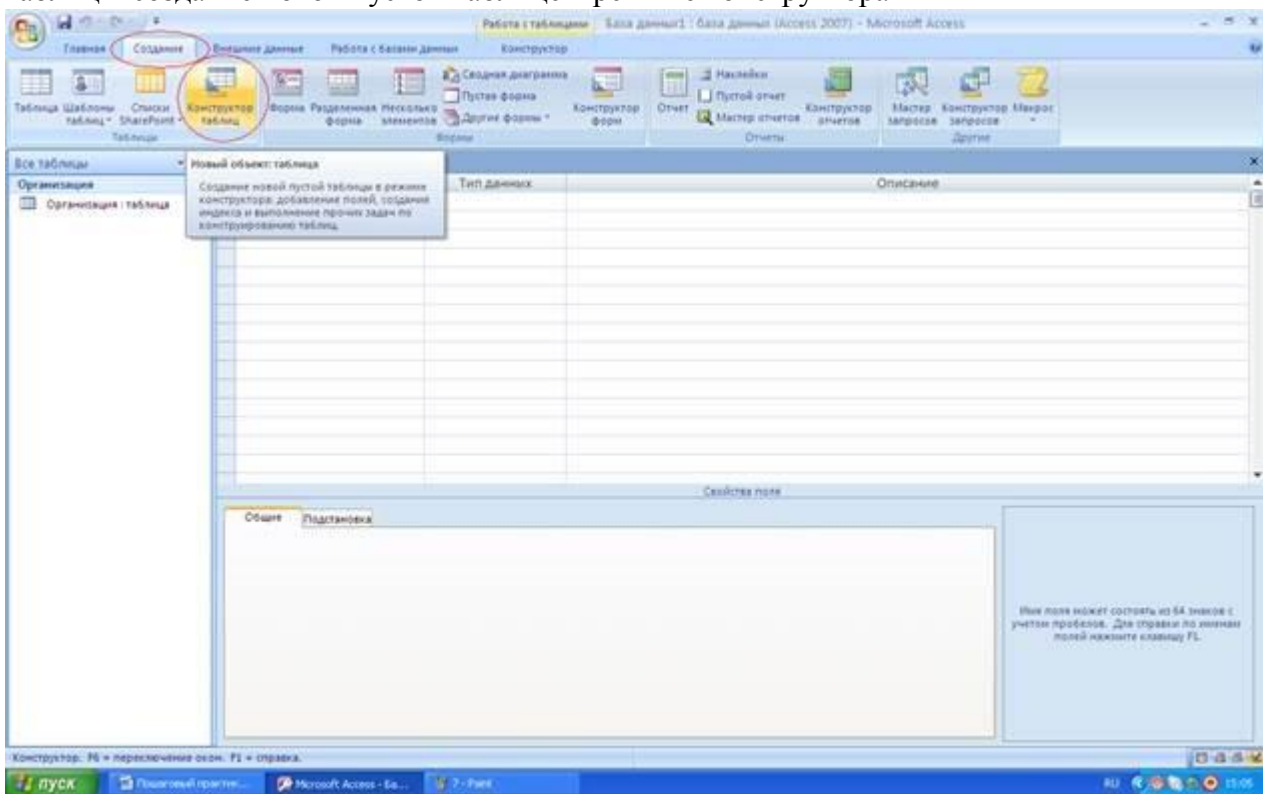

- Создание последующих таблиц выполняется по алгоритму, описанному в пунктах 6-8. Табл. 2 Филиал

Имя поля	Тип данных	Размер поля	Дополнительно	Комментарии
ID филиала	Счетчик	Длинное целое		Ключевое поле

Местонахождение	Текстовый	255		Город, улица, дом, офис
ФИО управляющего	Текстовый	50		
Регистрационный номер организации	Текстовый	20		Поле, посредством которого, таблица Филиал будет связана с организацией

Табл. 3 Квартиры

Имя поля	Тип данных	Размер поля	Дополнительно	Комментарии
Код квартиры	Счетчик			Ключевое поле
ID филиала	Числовое	Длинное целое		Поле, посредством которого, таблица Филиал будет связана с Квартирами
Город местонахождения квартиры	Текстовое	50		Разбиваем поля для дальней простоты обработки данных
Улица	Текстовое	50		
Дом	Текстовое	4		
квартира	Текстовое	4		
Тип сделки	Текстовое	10	Вкладка подстановка: Тип элемента управления – поле со списком; Тип источника строк – Список значений; Источник строк через точку с запятой перечисляются типы сделок	
телефон	Логический	-		При данном типе данных возможен лишь ответ да или нет
Мебель	логический	-		
Газ	логический	-		
ФИО хозяина	Текстовый	50		
Контактный телефон	Текстовый	20	Значение по умолчанию - нет	

Примечание:

Напоминаю, что необходимо сохранить таблицы, а также выбрать ключевое поле



Рис. 9 Выбор ключевого поля

1. Последний шаг по проектированию нашей Базы данных – связать созданные таблицы. Для этого переходим на вкладку Работа с базами данных и щелкаем левой кнопкой мыши по «Схеме данных».



Рис. 10 Выбор схемы данных

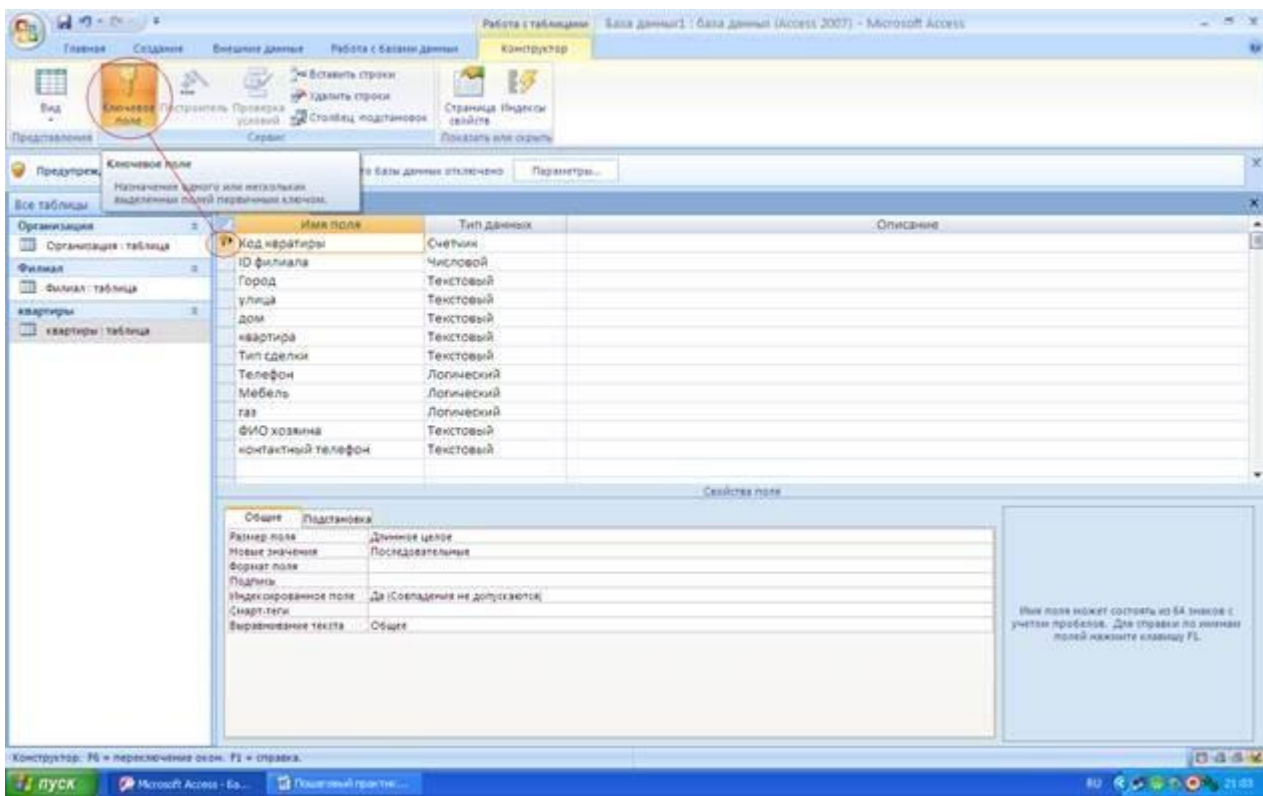

Рис. 11 Добавление таблиц в схему данных

2. В нашем случае выбираем все три таблицы и создаем между ними связи при помощи мыши
Примечание: если связь создана корректно откроется окно изменение связей. В нем необходимо поставить флажки:

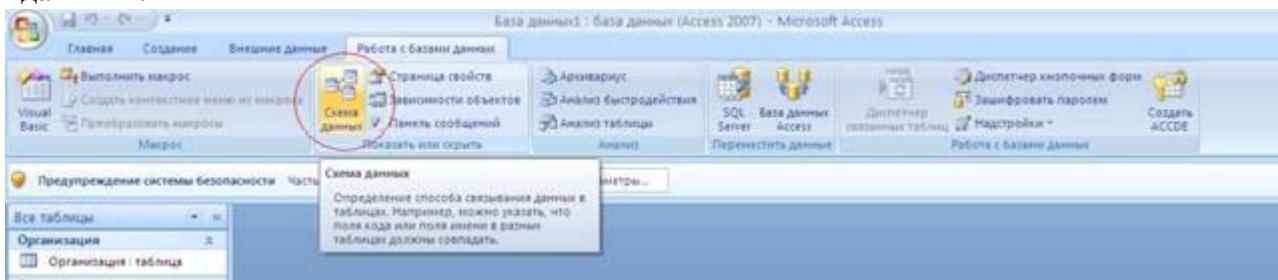

Рис. 12 Создание связей между таблицами

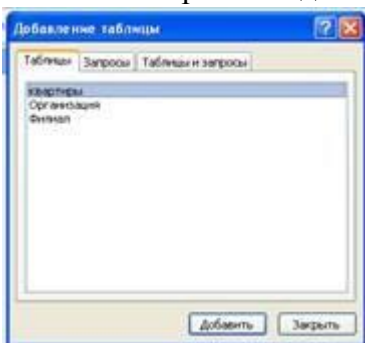

Рис. 13 Схема данных

3. Необходимо представить, как будут выглядеть наши формы для ввода данных.

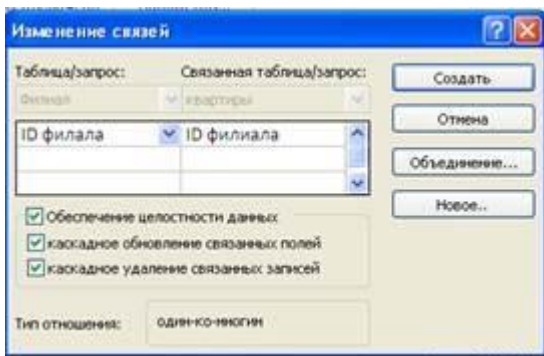
С помощью мастера форм создаем нашу форму для ввода данных. Для этого на вкладке Создание выбираем Другие формы \ Мастер форм.

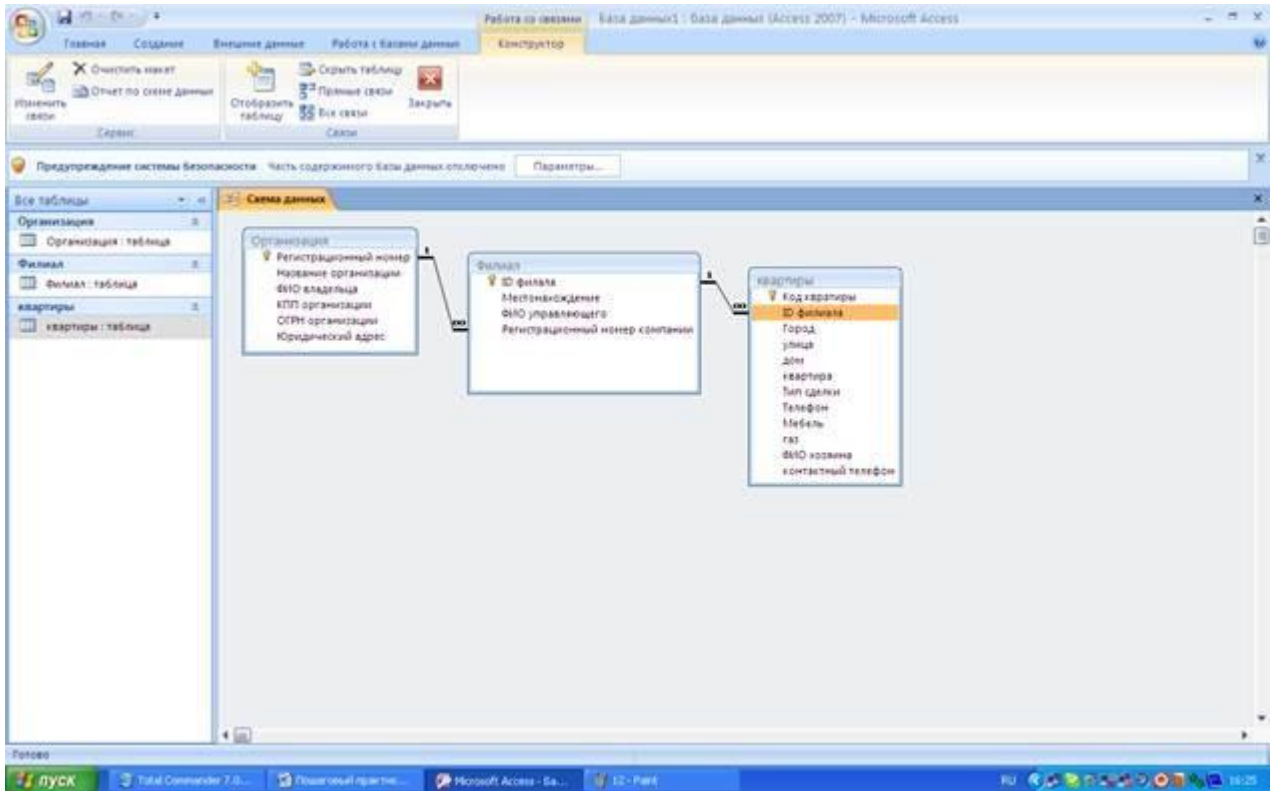

Рис. 14. Создание форм с помощью Мастера форм

Первая форма, которую мы создадим – ввод данных о филиале.

4. Выбираем таблицу организация, которая у нас будет главная, и выбираем все поля:

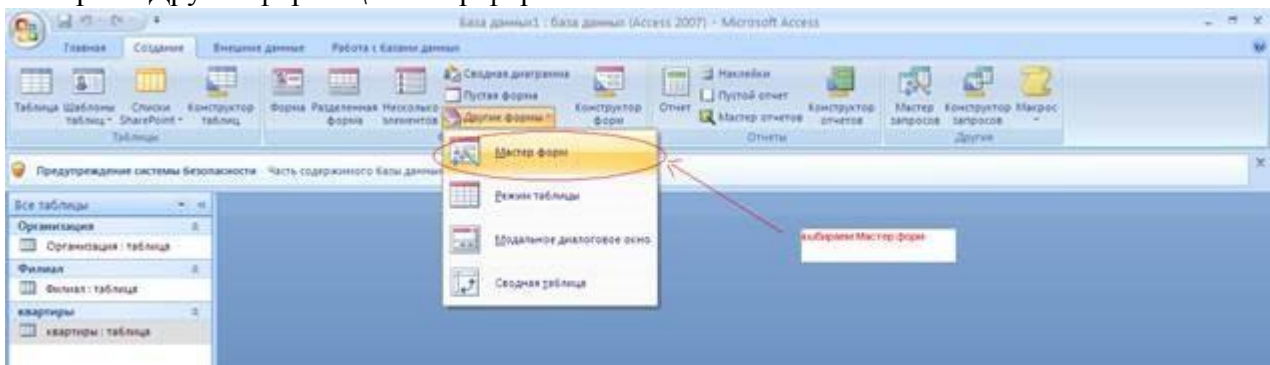

Рис. 15 Первый шаг создания формы с помощью Мастера форм

Нажимаем кнопку далее.

Выбираем подчиненную таблицу Филиал и выбираем все поля, кроме регистрационный номер компании. Нажимаем далее.

5. Выбираем вид представления данных. Выбираем подчиненные формы. Главная таблица – Организация.

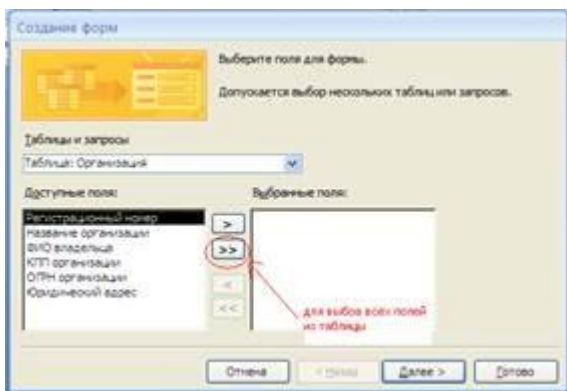

Рис.16 Второй шаг. Выбор вида представления данных

Нажимаем далее.

6. Выбираем внешний вид подчиненной формы (на Ваше усмотрение).

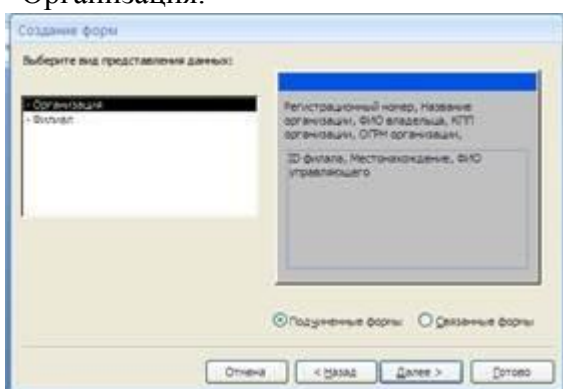

Рис. 17 Шаг третий. Выбор внешнего вида подчиненной формы

Нажимаем далее.

7. Выбираем стиль (оформление) Вашей формы (опять же на Ваше усмотрение).



Рис. 17 Шаг четвертый. Выбор стиля

Нажимаем далее.

- И последнее, необходимо задать имена главной и подчиненной формы и выбрать дальнейшее действие.

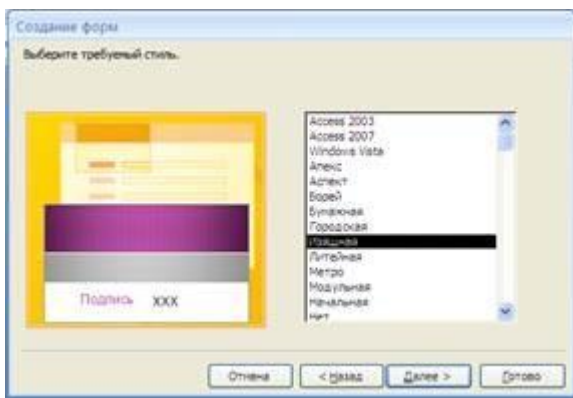

Рис. 19. Шаг пятый. Сохранение данных

Нажимаем готово.

- Открываем созданную форму Организация или если вы выбрали дальнейшее действие открыть форму для просмотра и ввода данных то она откроется автоматически. Необходимо сделать форму более «красиво и читабельной». На вкладке Главная выбираем режим макета или конструктор и занимаемся «оформительской работой» нашей формы.
- После «оформления» можно начинать вводить данные.
- Аналогичным образом создается форма для ввода квартир «Квартира». Главная таблица будет филиал, подчиненная – квартиры.
- Создаем отчет с помощью мастера отчетов.

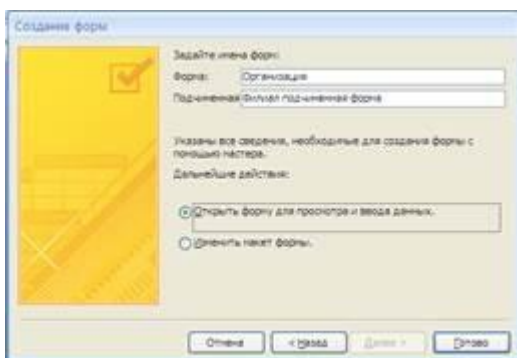

Рис. 20 Создание отчета с помощью мастера отчетов

Работа по созданию отчетов аналогична созданию форм. Самостоятельно создаем следующие отчеты:

Информация об Организации – выбираем сведения ТОЛЬКО из таблицы организация.

База квартир – аналогично созданию формы «Квартира».

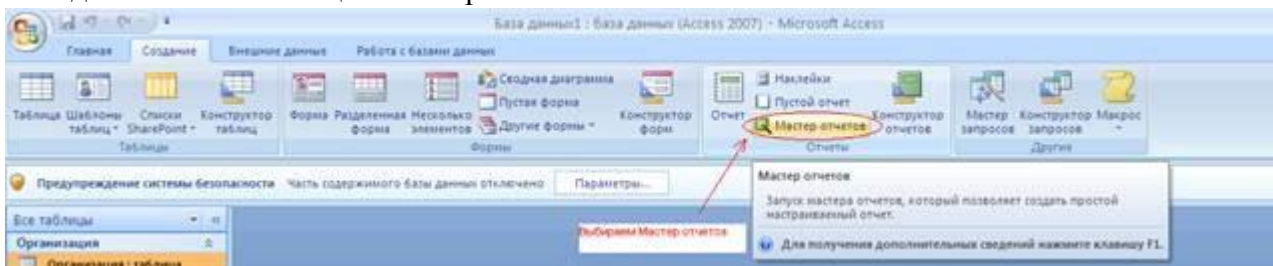
Не забываем, что отчеты должны быть читабельны, для этого режимом Макет или Конструктор.

- Самостоятельно изучаем особенности кнопочной формы.

Создаем кнопочную форму:



Рис. 21 Создание кнопочной формы

Диспетчер кнопочных форм предложит создать Вам кнопочную форму – отвечаем ДА.

2. Кнопочная форма – это аналог содержания созданной базы данных.

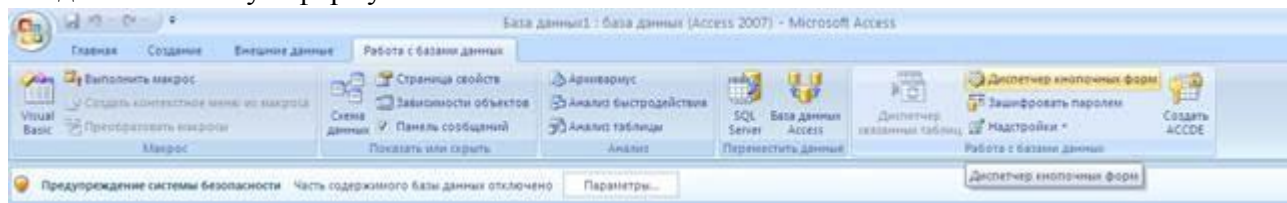

Рис. 22 Диспетчер кнопочных форм

Варианты заданий 1)

Налоговая инспекция

Таблицы:

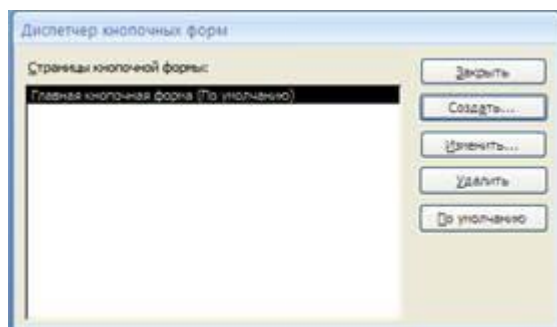
- налогоплательщик: ФИО, адрес, категория, ...
- налоги: наименование, процентная ставка, дата и размер платежа, ...
- льготы: вид льготы, сумма льготы, процентная ставка, ...

Правила:

- каждый налогоплательщик платит несколько разновидностей налогов
- каждый налогоплательщик может иметь несколько льгот

2) Земельный реестр

- Таблицы:
- землевладелец: наименование, адрес, ...
 - участок земли: расположение, площадь, категория земельного участка, ...
 - строения на участке земли: наименование, площадь, стоимость, ...

Правила:

- один землевладелец может иметь несколько участков, одним участком может распоряжаться несколько землевладельцев;
- на каждом участке может быть несколько строений;

3) Бухгалтерия

- Таблицы:
- контрагенты: плательщики и получатели – наименование, адрес, банк, ...
 - платежи: дата, сумма, контрагент, ...

Правила:

- каждый контрагент может выполнять несколько платежей
- в одном банке может быть зарегистрировано несколько контрагентов

4) Банк

Таблицы:

- счета: ФИО или наименование клиента, адрес, другие сведения, ...

- операции по счету: зачисление или снятие средств, начисление процентов, ...
- вклады: наименование, срок вклада, порядок начисления процентов, ...

Правила:

- каждый клиент может иметь несколько вкладов
- с каждым счетом выполняется множество операций

5) Инвестиционный фонд

Таблицы:

- объект инвестиций: наименование, срок инвестиций, срок возврата, процент, ...
- фирма-получатель инвестиций: наименование, адрес, ...

- Правила:
- фонд одновременно может инвестировать несколько проектов
 - фонд получает платежи в несколько приемов
 - фонд может осуществлять инвестирование в несколько этапов
 - одна фирма может получать инвестиции на несколько различных объектов.

6) Лизинговая компания

Таблицы:

- договор лизинга: дата, номер, контрагент, наименование оборудования, стоимость оборудования, размер выплат, ...

- контрагент, взявший оборудование в лизинг;
- выплата по договору лизинга: дата, сумма, договор, контрагент, ...

Правила:

- один агент может заключить несколько договоров лизинга
- по каждому договору выплаты осуществляются в несколько приемов

7) Отдел кредитования магазина

«Электроника»

Таблицы:

- покупатель: ФИО, адрес, место работы, паспортные данные, ...
- кредит: вид кредита, сумма, срок полной выплаты, ...

Правила:

- по кредиту выплаты производятся в несколько приемов
- один покупатель может сделать несколько покупок в кредит

8) Отдел начисления зарплаты

- Таблицы:
- сотрудники: ФИО, отдел, должность, размер зарплаты, ...
 - выплаты: дата, сумма, за какой месяц, дополнительные выплаты, ...

Правила:

- каждому сотруднику зарплата платится ежемесячно
- каждая зарплата складывается из нескольких выплат

9) Отдел валютных операций

банка

Таблицы:

- текущий курс валюты
- кросс-курсы валют
- операции с

валютой

Правила:

- каждая валюта имеет свой курс относительно рубля

– пересчет между разными валютами осуществляется с использованием соответствующего кросс-курса 10) Рекламное агентство Таблицы:

- рекламодатель: наименование, адрес, какие виды рекламы заказывает, ...
- договор рекламы: дата, номер, сумма, правила размещения рекламы, ...
- размещение рекламной информации: вид, дата, параметры, ...

Правила:

- несколько рекламных объявлений по одному договору
- различные виды рекламы (радио, ТВ, баннеры, газетная реклама)

Критерии оценки выполнения задания

Оценка	Критерии оценивания
Неудовлетворительно	Работа выполнена не полностью и объем выполненной части работы не позволяет сделать правильных выводов
Удовлетворительно	Работа выполнена не полностью, но не менее 50% объема, что позволяет получить правильные результаты и выводы; в ходе проведения работы были допущены ошибки
Хорошо	Работа выполнена в полном объеме с соблюдением необходимой последовательности действий, но допущена одна ошибка или не более двух недочетов и обучающийся может их исправить самостоятельно или с небольшой помощью преподавателя
Отлично	Работа выполнена в полном объеме без ошибок с соблюдением необходимой последовательности действий

Лабораторная работа для формирования «ОПК-6.3»

Создание базы данных, операции с таблицами

Задание. Создать базу данных Автомагазин, состоящую из одной таблицы Склад, которая имеет следующую структуру:

Имя поля	Тип данных	Размер поля, формат
Марка	Текстовый	30 символов
Объем двигателя	Числовой	Одинарное с плавающей точкой
Цвет	Текстовый	20 символов
Тип кузова	Текстовый	20 символов
Год выпуска	Числовой	Целое
Номер кузова	Текстовый	30 символов, ключевое поле

Создать фильтры, отбирающие из таблицы записи, удовлетворяющие определенным условиям.

Для этого необходимо выполнить следующие действия.

1. Для создания базы данных запустите Microsoft Access и выберите в меню Файл команду Создать, затем в панели задач Создание файла выберите вариант Новая база данных. После этого в окне Файл новой базы данных откройте нужную папку, например Новая папка, и задайте имя создаваемого файла базы данных, например «Автомагазин.MDB».

2. Вызвав справку Access, на вкладке Содержание выберите тему Создание баз данных и работа с ними. Изучите разделы справки: Разработка баз данных, Поиск и открытие баз данных. Выбрав тему Работа с таблицами, изучите разделы: Создание таблицы, Настройка полей. После изучения справочной информации закройте окно справки.
3. Для создания таблицы выберите в списке вкладок в левой части окна базы данных вкладку Таблица. После этого в окне базы данных будут отображены ярлыки вариантов создания таблицы: в режиме конструктора, с помощью мастера и путем ввода данных. Дважды щелкнув мышью по строке «Создание таблицы в режиме конструктора», откройте окно таблицы в режиме конструктора.
4. В режиме конструктора таблицы в столбце Имя поля введите имя Марка. В столбце Тип данных оставьте тип Текстовый. В столбце Описание введите описание данных, которые будет содержать это поле, например, марка автомобиля. Текст описания будет выводиться в строке состояния при добавлении данных в поле, а также будет включен в описание объекта таблицы. Вводить описание не обязательно. Перейдите в бланк Свойства поля в нижней части окна и задайте значение Размер поля: 30 символов. Действуя аналогично, задайте названия, укажите тип и свойства данных для остальных полей, как показано на рис. 1.



Рис. 1. Создание таблицы в режиме конструктора

1. После ввода описания всех полей таблицы укажите ключевое поле, для чего, щелкнув область выделения строки с записью поля Номер кузова, нажмите кнопку «Ключевое поле на панели инструментов». После этого в области выделения поля Номер кузова появится знак ключевого поля - ключ, как показано на рис. 1.
2. Сохраните структуру таблицы командой Файл-Сохранить как. В диалоговом окне Сохранение задайте имя таблицы Автомобилю, в поле Как выберите вариант Таблица и щелкните кнопку «ОК» для сохранения и закройте окно конструктора таблицы. После этого в окне базы данных Автомагазин на вкладке Таблицы появится новый объект - таблица Автомобилю.
3. Выбрав объект Таблица, выделите таблицу Автомобилю, щелкните по кнопке «Открыть» и введите данные, как показано на рис. 2. (для перехода к следующему полю нажимайте клавишу Tab, в конце каждой записи нажимайте Enter).
4. Сохраните таблицу, щелкнув кнопку «Сохранить» на панели инструментов, и закройте ее.

- Откройте таблицу Автомобили и выполните сортировку записей по объему двигателя в порядке убывания. Для этого, установив курсор в столбец Объем двигателя, щелкните кнопку «Сортировка» по убыванию на панели инструментов.

Марка	Объем двигателя	Цвет	Тип кузова	Год выпуска	Номер кузова
ГАЗ-3201	3000	черный	седан	1998	G03298U5
ВАЗ-3107	1697	красный	комби	1997	VAZ107K3
AUDI	1797	серый	седан	1992	F03456A
Felicia	1598	зеленый	хетчбек	1996	F0345U67
*	0			0	

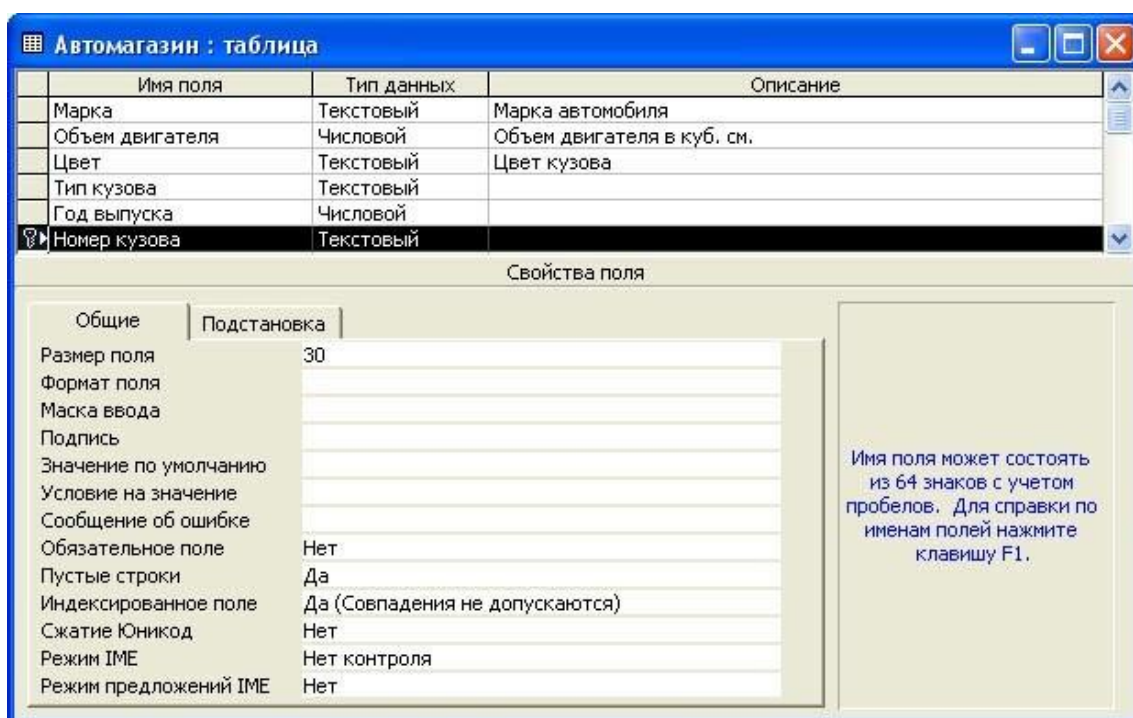
Рис. 2. Таблица Автомобили

Отсортируйте записи по году выпуска в порядке возрастания, для чего, установив курсор в столбец Год выпуска, щелкните кнопку «Сортировка» по возрастанию на панели инструментов.

- Используя фильтр, выберите в таблице Автомобили записи об автомобилях с кузовом «седан». Для этого в поле Тип кузова найдите экземпляр значения «седан». Выделив это значение, щелкните кнопку «Фильтр» по выделенному на панели инструментов. Просмотрев отфильтрованные записи, для отмены фильтра щелкните кнопку «Удалить фильтр» на панели инструментов.
- Используя расширенный фильтр, выберите в таблице Автомобили записи об автомобилях с кузовом «седан», год выпуска которых не старше 1995 г. Для этого выберите в меню Записи команду Фильтр, а затем - опцию Расширенный фильтр. После этого на экране будет раскрыт бланк создания расширенного фильтра.

Добавьте в бланк поля Тип кузова и Год выпуска. Затем, установив курсор в строке Условие отбора в поле Год выпуска, задайте условие отбора [Автомобили]![Год выпуска]>1995. В этой же строке в поле Тип кузова задайте условие отбора «седан». Чтобы указать порядок сортировки, выберите ячейку Сортировка в поле Год выпуска и, щелкнув стрелку, выберите порядок сортировки по возрастанию. Чтобы применить фильтр, нажмите кнопку «Применение фильтра» на панели инструментов. После этого данные в таблице будут отображаться так:

Марка	Объем двигателя	Цвет	Тип кузова	Год выпуска	Номер кузова
ГАЗ-3201	3000	черный	седан	1998	G03298U5

После просмотра отфильтрованных записей для отмены фильтра щелкните кнопку «Удалить фильтр на панели инструментов».

- Закройте таблицу с сохранением.

Модификация базы данных. Использование связанных таблиц. Создание форм и отчетов

Задание. Создайте в базе данных Автомагазин таблицу Поставщики, в таблицу Автомобили добавьте столбец Поставщик и создайте связь этих таблиц. Создайте форму и отчет для связанных таблиц.

Для этого выполните следующие действия.

1. Откройте таблицу Автомобили в режиме конструктора, для чего, указав в списке объектов базоданных Автомагазин вкладку Таблицы, выберите таблицу Автомобили и щелкните кнопку «Конструктор».
2. Вставьте в таблицу Автомобили новое поле, для чего, выделив поле Объем двигателя, выберите в меню Вставка команду Строки. Введите в новой строке следующее описание:

Имя поля	Тип данных	Размер, формат	Описание
Поставщик	Текстовый	30 символов	Фирма-поставщик автомобиля

3. Сохраните изменения в структуре таблицы, для чего щелкните кнопку «Сохранить» на панели инструментов, а затем закройте ее, выбрав в меню Файл команду Закреть.
4. Создайте таблицу Поставщики, описав ее поля следующим образом:

Имя поля	Тип данных	Размер поля, формат	Описание
Фирма	Текстовый	30 символов, ключевое поле	Название фирмы
ФИО	Текстовый	50 символов	Фамилия, имя отчество руководителя
Телефон	Текстовый	12 символов, маска ввода, (9999)-999-99-99	Номер телефона
Адрес	Текстовый	50 символов	Почтовый адрес

Для создания таблицы выберите вкладку Таблицы и щелкните кнопку «Создание таблицы» в режиме конструктора.

В режиме конструктора таблицы в столбце Имя поля введите имя Фирма. В столбце Тип данных оставьте тип Текстовый. В столбце Описание можно ввести описание данных, которые будет содержать это поле, например, Название фирмы. Перейдите в бланк Свойства поля в нижней части окна и задайте значения Размер поля: 30 символов. Действуя аналогично, задайте названия, укажите тип и свойства данных для остальных полей.

Для поля Телефон в бланке Свойства поля задайте маску ввода, которая обеспечит контроль ввода телефонного номера с кодом города, например, (0243)-456-75-98. Для этого введите в строке Маска ввода текст маски (9999)-999-99-99.

В качестве ключевого поля таблицы Поставщики укажите поле Фирма, значения которого в таблице являются уникальными. Закройте таблицу Поставщики с сохранением структуры.

5. Установите связь между таблицами Автомобили и Поставщики. Для этого выберите команду Схемаданных в меню Сервис. После этого раскроется пустое окно Схема данных, а в главном меню Access появится новый пункт меню Связи. Выбрав в меню Связи команду Добавить таблицу, в диалоговом окне Добавление таблицы выберите вкладку Таблицы. Выбирая из списка таблиц открытой базы данных Автомагазин и щелкая кнопку «Добавить», добавьте в окно схемы данных таблицы Автомобили и Поставщики. Закройте окно «Добавление таблицы», щелкнув кнопку «Закреть».

Для установления связи между двумя таблицами методом «Drag-and-Drop» переместите имя поля с первичным ключом главной таблицы (Фирма) на поле Поставщик подчиненной таблицы. Как только вы отпустите левую кнопку мыши, на экране появится диалоговое окно Изменение связей. Для включения механизма поддержки целостности данных в связываемых таблицах установите флажок

Обеспечение целостности данных.

Активизируйте флажок Обеспечение целостности данных, а затем включите переключатели каскадной модификации - обновления и удаления связанных записей. Завершите создание связи, щелкнув кнопку

«Создать». После этого в окне Схема данных появится графическое изображение установленной связи. Пометки у концов линии связи 1 - ? означают, что одна запись таблицы Поставщики может иметь сколько угодно связанных записей в таблице Автомобили.

6. Создайте форму для связанных таблиц. Для этого откройте базу данных Автомагазин и, выбрав объект Формы, щелкните в правой области окна кнопку «Создание формы с помощью мастера».

На первом шаге диалога мастера Создание форм, выбрав таблицы Поставщики, а затем и Автомобили, включите в форму все поля таблицы Поставщики, а также все поля таблицы Автомобили, кроме поля Поставщик (это поле дублирует поле Фирма таблицы Поставщики), и щелкните кнопку «Далее».

На следующем шаге диалога с мастером выберите вид представления данных, указав в качестве главной таблицу Поставщики и включив опцию Подчиненные формы. Щелкнув кнопку «Далее», выберите внешний вид подчиненной формы - табличный, далее выберите стиль оформления Рисовая бумага.

На следующих этапах диалога с мастером Создание форм задайте имя для каждой из связанных форм и выберите в качестве дальнейших действий вариант Открыть форму для просмотра и ввода данных. Завершите создание форм, щелкнув кнопку «Готово».

Для запуска созданной формы щелкните ярлычок главной формы Поставщики. После этого на экране раскроется окно формы Поставщики с подчиненной формой Автомобили.

7. Попробуйте ввести данные в форме. Если вы обнаружите, что размер поля в форме мал для представления данных, то измените форму. Для этого, закрыв окно формы, укажите главную форму Поставщики и щелкните кнопку «Конструктор» на панели инструментов. Измените размеры элементов управления формы, как показано на рис. 3, и закройте режим конструктора, сохранив изменения макета формы.



Рис. 3. Изменение размеров поля Адрес в форме Поставщики

8. Введите данные о фирмах-поставщиках и автомобилях, затем закройте окно формы и, открыв таблицы Поставщики и Автомобили, просмотрите внесенные записи и убедитесь, что в обеих таблицах внесены связанные записи.

9. Создайте отчет, для чего, выбрав в списке объектов Отчеты, щелкните кнопку «Создание отчета» спомощью мастера. На первом шаге мастера Создание отчетов, выбрав таблицу Поставщики,

включите в отчет поля Фирма и Телефон. Выбрав таблицу Автомобили, включите в отчет поля Марка, Объем двигателя, Цвет, Тип кузова, Год выпуска, Номер кузова. Щелкнув кнопку «Далее», выберите в качестве главной таблицы таблицу Поставщики. На следующем шаге диалога с мастером Создание отчетов добавьте уровень группировки, выбрав поле Марка. Щелкнув кнопку «Далее», выберите сортировку по возрастанию по полю Год выпуска. Щелкнув кнопку «Итоги», включите опцию Мах в поле Объем двигателя. Включите опцию данные и итоги и, щелкнув кнопку «ОК», закройте окно выбора вычисляемых итогов. Щелкнув кнопку «Далее», выберите вид макета ступенчатый и включите опцию настройки ширины полей для размещения их на одной странице. Затем выберем стиль оформления создаваемого отчета - Деловой. На заключительном этапе Создания отчета задайте имя Пример отчета1 и, выбрав просмотр отчета, щелкните кнопку «Готово» для завершения создания отчета и просмотра полученного отчета. После просмотра отчета закройте его, щелкнув кнопку «Закреть» на панели инструментов.

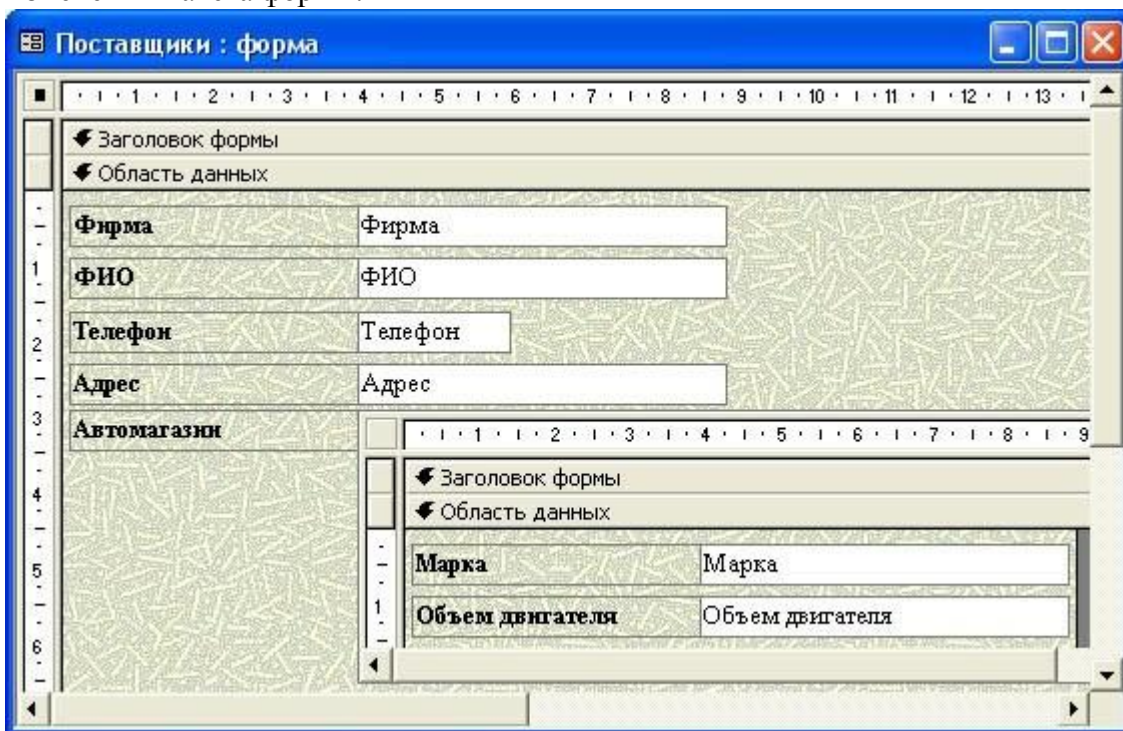
Работа с данными при помощи запросов

Задание 1. Создать запрос к таблицам базы данных Автомагазин, который отберет данные об автомобилях, произведенных не ранее 1997 г. и поставленных фирмой АвтоВАЗ.

1. Откройте базу данных Автомагазин. Выбрав вкладку Запросы, щелкните кнопку «Создание запроса» в режиме конструктора.
2. В окне Добавление таблицы, выделяя таблицы Поставщики, а затем - Автомобили и щелкая кнопку «Добавить», добавьте обе таблицы базы данных Автомагазин. Щелкнув кнопку «Закреть», закройте окно Добавление таблицы.
3. Перетаскивая поля из таблиц Автомобили и Поставщики в бланк запроса, определите поля таблиц для запроса, порядок их размещения. В строке Вывод на экран включите флаг отображения полей. В строке Условие отбора в столбце Фирма задайте условие отбора «АвтоВАЗ», а в столбце Год выпуска задайте условие отбора > 1997, как показано на рис. 4.



Рис. 4. Сформированный запрос в режиме конструктора

1. Перейдем в режим таблицы и посмотрим записи базы данных, отобранные согласно созданному запросу. Закроем окно запроса, сохранив макет запроса под именем Запрос АвтоВАЗ не старше 1997 г.

Задание 2. Создать запрос с параметром Поиск автомобилей по марке.

1. Для создания запроса с параметром, выбрав вкладку Запросы, щелкните кнопку «Создание запроса в режиме конструктора». В окне Добавление таблицы, выделяя таблицы Поставщики, а затем Автомобили и щелкая кнопку «Добавить», добавьте обе таблицы базы данных Автомагазин. Щелкнув кнопку «Закрыть», закройте окно Добавление таблицы. Перетаскивая поля из таблиц Автомобили и Поставщики в бланк запроса, определите поля таблиц для запроса, порядок их размещения. В строке Вывод на экран включите флаг отображения полей. В строке Условие отбора в столбце поля Фирма, которое предполагается использовать как параметр, введите в ячейку строки Условие отбора текст приглашения [Введите марку автомобиля]. Сохраните запрос, задав ему имя Запрос нужной марки авто.
2. Для проверки действия запроса выберите в меню Вид опцию Режим таблицы. В окне Введите значение параметра введите значение искомой марки автомобиля, например, ВАЗ-3107. Для поиска автомобилей других марок закройте окно запроса и, выбрав Режим таблицы, задайте новый параметр поиска.
3. Закройте окно таблицы-запроса и завершите работу программы MS Access.

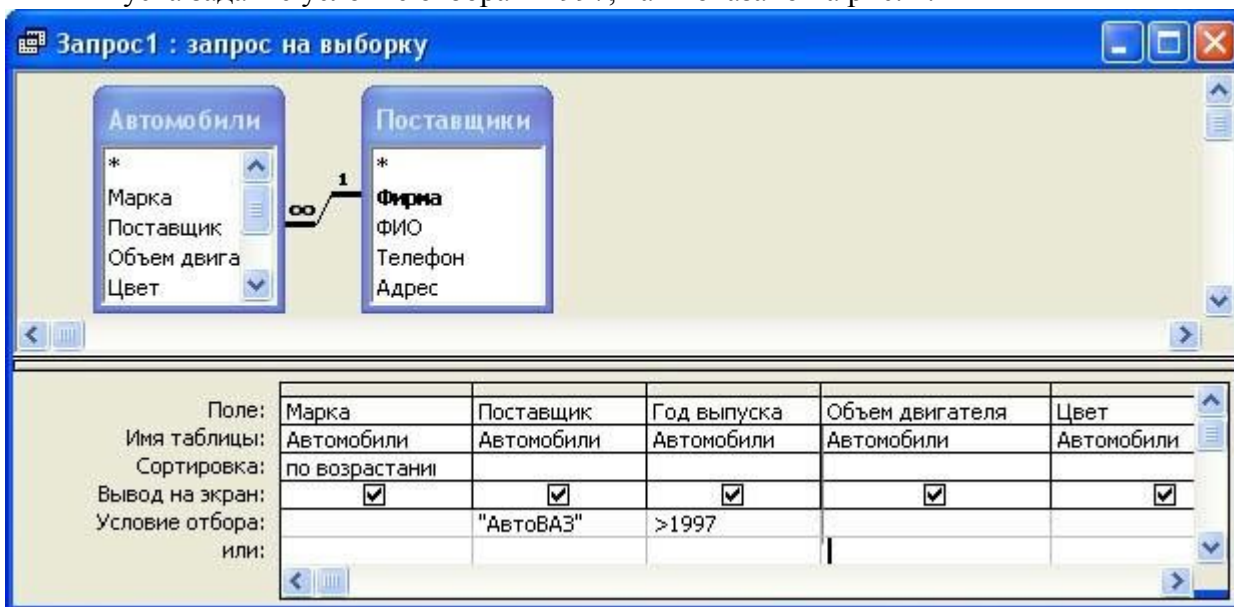
Критерии оценки выполнения задания

Оценка	Критерии оценивания
Неудовлетворительно	Работа выполнена не полностью и объем выполненной части работы не позволяет сделать правильных выводов
Удовлетворительно	Работа выполнена не полностью, но не менее 50% объема, что позволяет получить правильные результаты и выводы; в ходе проведения работы были допущены ошибки
Хорошо	Работа выполнена в полном объеме с соблюдением необходимой последовательности действий, но допущена одна ошибка или не более двух недочетов и обучающийся может их исправить самостоятельно или с небольшой помощью преподавателя
Отлично	Работа выполнена в полном объеме без ошибок с соблюдением необходимой последовательности действий

Вопросы для проведения промежуточной аттестации по итогам освоения дисциплины

Тема 1. Основные понятия и определения информатики

1. Информация: определение, виды, свойства.
2. Предмет и задачи информатики.
3. История информатики.

Тема 2. Информационные ресурсы и информатизация общества

4. Перспективы информатизации общества.
5. Информационные ресурсы.
6. Информационный рынок.

Тема 3. Математические основы информатики

7. Объем информации.
8. Алгоритмы.
9. Системы счисления.
10. Математическая модель и ее основные компоненты.

Тема 4. Информационные технологии и информационные системы

11. Классификация и характеристика информационных технологий.
12. Виды и классификация информационных систем.
13. Этапы цикла разработки информационных систем.

Тема 5. Технические и программные средства реализации информационных процессов

14. Информационные модели ЭВМ.
15. Вычислительная система. Компьютер. Принципы работы компьютера. Классификация компьютеров.
16. Общие сведения о персональном компьютере (ПК). Структурная схема ПК. Базовая конфигурация ПК. Внутренние и внешние устройства ПК.
17. Программное обеспечение (ПО). Классификация ПО.

Тема 6. Компьютерные сети

18. История информационно-вычислительных сетей.
19. Архитектура информационно-вычислительных сетей.
20. Модель сетевого взаимодействия.
21. Глобальная сеть Интернет: история, современное состояние, перспективы использования.

Тема 7. Основы работы с текстовыми процессорами

22. Работа с документами в MS Word.

Тема 8. Основы работы с электронными таблицами

23. Работа с данными в MS Excel.

Тема 9. Основы работы с базами данных

24. Работа с данными в MS Access.

Тема 10. Основы информационной безопасности

25. Информационная безопасность.
26. Нормативные документы и стандарты информационной безопасности.
27. Классификация средств защиты информации.

Уровни и критерии итоговой оценки результатов освоения дисциплины

	Критерии оценивания	Итоговая оценка
Уровень 1. Недостаточный	Незнание значительной части программного материала, неумение даже с помощью преподавателя сформулировать правильные ответы на задаваемые вопросы, невыполнение практических заданий	Неудовлетворительно/Незачтено
Уровень 2. Базовый	Знание только основного материала, допустимы неточности в ответе на вопросы, нарушение логической последовательности в изложении программного материала, затруднения при решении практических задач	Удовлетворительно/зачтено
Уровень 3. Повышенный	Твердые знания программного материала, допустимые несущественные неточности при ответе на вопросы, нарушение логической последовательности в изложении программного материала, затруднения при решении практических задач	Хорошо/зачтено
Уровень 4. Продвинутый	Глубокое освоение программного материала, логически стройное его изложение, умение связать теорию с возможностью ее применения на практике, свободное решение задач и обоснование принятого решения	Отлично/зачтено

7. Ресурсное обеспечение дисциплины

Лицензионное и свободно распространяемое программное обеспечение, в том числе отечественного производства	<ol style="list-style-type: none"> 1. Microsoft Windows (лицензионное программное обеспечение) 2. Microsoft Office (лицензионное программное обеспечение) 3. Google Chrome (свободно распространяемое программное обеспечение) 4. Kaspersky Endpoint Security (лицензионное программное обеспечение) 5. AnyLogic (свободно распространяемое программное обеспечение) 6. ArgoUML (свободно распространяемое программное обеспечение) 7. ARIS EXPRESS (свободно распространяемое программное обеспечение) 8. Etwin (свободно распространяемое программное обеспечение) 9. Inkscape (свободно распространяемое программное обеспечение) 10. iTALC (свободно распространяемое программное обеспечение) 11. Maxima (свободно распространяемое программное обеспечение) 12. Microsoft SQL Server Management Studio (лицензионное программное обеспечение) 13. Microsoft Visio (лицензионное программное обеспечение) 14. Microsoft Visual Studio (лицензионное программное обеспечение) 15. MPLAB (свободно распространяемое программное обеспечение) 16. Notepad++ (свободно распространяемое программное обеспечение) 17. Oracle VM VirtualBox (свободно распространяемое программное обеспечение) 18. Paint .NET (свободно распространяемое программное обеспечение) 19. SciLab (свободно распространяемое программное обеспечение) 20. WinAsm (свободно распространяемое программное обеспечение) 21. Консультант+ (лицензионное программное обеспечение отечественного производства) 22. GNS 3 (свободно распространяемое программное обеспечение) 23. Спутник (свободно распространяемое программное обеспечение отечественного производства) 24. «Антиплагиат.ВУЗ» (лицензионное программное обеспечение)
Современные профессиональные базы данных	<ol style="list-style-type: none"> 1. Консультант+ (лицензионное программное обеспечение отечественного производства) 2. http://www.garant.ru (ресурсы открытого доступа)
Информационные справочные системы	<ol style="list-style-type: none"> 1. https://elibrary.ru - Научная электронная библиотека eLIBRARY.RU (ресурсы открытого доступа) 2. https://www.rsl.ru - Российская Государственная Библиотека (ресурсы открытого доступа) 3. https://link.springer.com - Международная реферативная база данных научных изданий Springerlink (ресурсы открытого доступа) 4. https://zbmath.org - Международная реферативная база данных научных изданий zbMATH (ресурсы открытого доступа)
Интернет-ресурсы	<ol style="list-style-type: none"> 1. http://window.edu.ru - Информационная система "Единое окно доступа к образовательным ресурсам" 2. https://openedu.ru - «Национальная платформа открытого образования» (ресурсы открытого доступа) 3. http://fcior.edu.ru/search?q=%D0%B8%D0%BD%D1%84%D0%BE%D1%80%D0%BC%D0%B0%D1%82%D0%B8%D0%BA%D0%B0 4. https://openedu.ru/course/ITMOUniversity/COMTEC/ 5. https://ru.wikipedia.org/

Материально-техническое обеспечение

Лекции:

Лаборатория информационных технологий в профессиональной деятельности, ауд.2.6:

26 посадочных мест,

Аудитория, оснащенная оборудованием и техническими средствами обучения:

- комплекты учебной мебели,
- демонстрационное оборудование – проектор и компьютеры,
- класс ПК, объединённых в локальную сеть, с выходом на эл.портал МФЮА

1.14 Адаптивная аудитория

32 посадочных места, рабочее место преподавателя, оснащенные учебной мебелью, меловая доска, мультимедийный проектор, возможность подключения ноутбука и мультимедийного оборудования, наглядные пособия

Аудитория оснащена оборудованием и техническими средствами обучения для лиц с ОВЗ:

- стол для инвалидов-колясочников СИ-1, регулируемый – 1 шт.
- стул для инвалидов-колясочников – 1 шт.,
- демонстрационное оборудование – проектор и компьютер,
- звукоусиливающая аппаратура;
- устройства воспроизведения информации;
- портативная индукционная петля ИСТОК (Переносная) - 1 шт., микрофон для портативной индукционной петли - 1 шт., наушники для портативной индукционной петли - 1 шт.

Программное обеспечение:

MicrosoftWindows (Сублицензионный договор №Tr000705925 от 16-12-2021 MicrosoftImaginePremiumRenewedSubscription 3 year);

MicrosoftOffice (Сублицензионный договор №Tr000693516 от 15.12.2021);КонсультантПлюс (дополнительное соглашение к Договору №1867/АП от 03.09.2018, бессрочный (постоянная поддержка)); Google Chrome (Свободно распространяемое ПО); Браузер Спутник (Свободно распространяемое ПО); KasperskyEndpointSecurity(стандартный RussianEdition 50-99 Node 2 yearEducationRenewalLicense от 30-09-2021 до 30-09-2023); Электронная библиотека IPR-BOOKS, (Лицензионный договор № 0612/21П от 17.08.2021, период окончания поддержки до 17.08.2024); КонсультантПлюс (дополнительное соглашение к Договору №1867/АП от 03.09.2018, бессрочный (постоянная поддержка)); AnyLogic(Свободно распространяемое ПО); ArgoUML(Свободно распространяемое ПО); ARIS EXPRESS(Свободно распространяемое ПО); Erwin (Свободно распространяемое ПО); Inkscape (Свободно распространяемое ПО); Maxima (Свободно распространяемое ПО); Microsoft SQL Server Management Studio(Свободно распространяемое ПО); MPLAB (Свободно распространяемое ПО); Notepad++ (Свободно распространяемое ПО);Oracle VM VirtualBox (Свободно распространяемое ПО); Paint .NET (Свободно распространяемое ПО); SciLab (Свободно распространяемое ПО); WinAsm (Свободно распространяемое ПО); GNS3 (Свободно распространяемое ПО)

Практические занятия (Семинары):

2.4 Кабинет информатики (компьютерный класс)

32 посадочных мест,

Аудитория, оснащенная оборудованием и техническими средствами обучения:

- комплекты учебной мебели,
- демонстрационное оборудование – проектор и компьютеры,
- класс ПК, объединённых в локальную сеть, с выходом на эл.портал МФЮА

1.14 Адаптивная аудитория

32 посадочных места, рабочее место преподавателя, оснащенные учебной мебелью, меловая доска, мультимедийный проектор, возможность подключения ноутбука и мультимедийного оборудования, наглядные пособия

Аудитория оснащена оборудованием и техническими средствами обучения для лиц с ОВЗ:

- стол для инвалидов-колясочников СИ-1, регулируемый – 1 шт.
- стул для инвалидов-колясочников – 1 шт.,
- демонстрационное оборудование – проектор и компьютер,
- звукоусиливающая аппаратура;
- устройства воспроизведения информации;
- портативная индукционная петля ИСТОК (Переносная) - 1 шт., микрофон для портативной индукционной петли - 1 шт., наушники для портативной индукционной петли - 1 шт.

Программное обеспечение:

MicrosoftWindows (Сублицензионный договор №Tr000705925 от 16-12-2021 MicrosoftImaginePremiumRenewedSubscription 3 year);

MicrosoftOffice (Сублицензионный договор №Tr000693516 от 15.12.2021); КонсультантПлюс (дополнительное соглашение к Договору №1867/АП от 03.09.2018, бессрочный (постоянная поддержка)); GoogleChrome (Свободно распространяемое ПО); Браузер Спутник (Свободно распространяемое ПО); KasperskyEndpointSecurity(стандартный RussianEdition 50-99 Node 2 yearEducationRenewalLicense от 30-09-2021 до 30-09-2023); Электронная библиотека IPR-BOOKS, (Лицензионный договор № 0612/21П от 17.08.2021, период окончания поддержки до 17.08.2024); КонсультантПлюс (дополнительное соглашение к Договору №1867/АП от 03.09.2018, бессрочный (постоянная поддержка)); AnyLogic(Свободно распространяемое ПО); ArgoUML(Свободно распространяемое ПО); ARIS EXPRESS(Свободно распространяемое ПО); Erwin (Свободно распространяемое ПО); Inkscape (Свободно распространяемое ПО); Maxima (Свободно распространяемое ПО); Microsoft SQL Server Management Studio(Свободно распространяемое ПО); MPLAB (Свободно распространяемое ПО); Notepad++ (Свободно распространяемое ПО); Oracle VM VirtualBox (Свободно распространяемое ПО); Paint .NET (Свободно распространяемое ПО); SciLab (Свободно распространяемое ПО); WinAsm (Свободно распространяемое ПО); GNS3 (Свободно распространяемое ПО)

8.1.2	Кулеева Е.В.	Информатика. Базовый курс	Санкт-Петербургский государственный университет промышленных технологий и дизайна	2019	учебное пособие	-	http://www.iprbookshop.ru/102423.html	по логину и паролю
8.1.3	сост. Хвостова И.П.	Информатика	Северо-Кавказский федеральный университет	2020	учебное пособие	-	http://www.iprbookshop.ru/66024.html	по логину и паролю
8.2 Дополнительная литература								
8.2.1	Гук А.Г.	Информатика. Теория информации	Кемеровский государственный институт культуры	2018	практикум	-	http://www.iprbookshop.ru/93500.html	по логину и паролю
8.2.2	Номбре С.Б. Шевчук О.А. Покинтелица А.Е.	Информатика	Донбасская национальная академия строительства и архитектуры, ЭБС АСВ	2018	учебнометодическое пособие	-	http://www.iprbookshop.ru/92335.html	по логину и паролю
8.2.3	Мунтян Е.Р.	Учебное пособие по курсу «Информатика» Ч.2	Издательство Южного федерального университета	2019	учебное пособие	-	http://www.iprbookshop.ru/100208.html	по логину и паролю
8.2.4	Попов В.Я.	Информационное общество: история, движущие силы и основные проблемы	Липецкий государственный технический университет, ЭБС АСВ	2019	учебное пособие	-	http://www.iprbookshop.ru/92851.html	по логину и паролю
8.2.5	Бабаева А.В. Борисова А.А. Черенков Р.А.	Информационное общество и проблемы прикладной информатики: история и современность	Воронежский государственный университет инженерных технологий	2019	учебное пособие	-	http://www.iprbookshop.ru/95370.html	по логину и паролю
8.2.6	Акимова Е.В. Акимов Д.А. Катунцов Е.В. Маховиков А.Б.	Информационные системы и технологии в экономике и управлении. Проектирование информационных систем	Вузовское образование	2017	учебное пособие	-	http://www.iprbookshop.ru/47671.html	по логину и паролю
8.2.8	Молоткова Н.В. Блюм М.А. Дюженкова Н.В. Радько О.Ю. Хазанова Д.Л. Яковлева М.Ю.	Информационные технологии в бизнесе	Тамбовский государственный технический университет, ЭБС АСВ	2019	учебное пособие	-	http://www.iprbookshop.ru/99760.html	по логину и паролю
8.2.9	Новицкий А.П. Курочкин Л.М.	Организация цифровых вычислительных машин и систем	Санкт-Петербургский политехнический университет Петра Великого	2019	учебное пособие	-	http://www.iprbookshop.ru/99824.html	по логину и паролю

8.2.10	Лиманова Н.И.	Архитектура вычислительных систем и компьютерных сетей	Поволжский государственный университет телекоммуникаций и информатики	2017	учебное пособие	-	http://www.iprbookshop.ru/75368.html	по логину и паролю
8.2.11	Берлин А.Н.	Основные протоколы интернет	Интернет Университет Информационных Технологий (ИНТУИТ), Ай Пи Ар Медиа	2020	учебное пособие	-	http://www.iprbookshop.ru/89452.html	по логину и паролю
8.2.12	Заика А.А.	Локальные сети и интернет	Интернет Университет Информационных Технологий (ИНТУИТ), Ай Пи Ар Медиа	2020	учебное пособие	-	http://www.iprbookshop.ru/89442.html	по логину и паролю
8.2.13	Родыгин А.В.	Информатика. MS Office	Новосибирский государственный технический университет	2018	учебное пособие	-	http://www.iprbookshop.ru/91362.html	по логину и паролю
8.2.14	Беспалова И.М.	Информационные технологии. Основы работы в Microsoft Word	Санкт-Петербургский государственный университет промышленных технологий и дизайна	2019	учебное пособие	-	http://www.iprbookshop.ru/102517.html	по логину и паролю
8.2.15	Башмакова Е.И.	Информатика и информационные технологии. Технология работы в MS WORD 2016	Ай Пи Ар Медиа	2020	учебное пособие	-	http://www.iprbookshop.ru/94204.html	по логину и паролю
8.2.16	Латфуллина Д.Р. Нуруллина Н.А.	Табличный процессор MS EXCEL	Российский государственный университет правосудия	2017	практикум	-	http://www.iprbookshop.ru/65877.html	по логину и паролю
8.2.17	Волобуева Т.В.	Информатика. Введение в Excel	Воронежский государственный технический университет, ЭБС АСВ	2019	учебное пособие	-	http://www.iprbookshop.ru/93315.html	по логину и паролю
8.2.18	Селина Е.Г.	Создание реляционных баз данных средствами СУБД Microsoft Access	Университет ИТМО	2018	учебно-методическое пособие	-	http://www.iprbookshop.ru/68137.html	по логину и паролю
8.2.19	Сосновиков Г.К. Воробейчиков Л.А.	Средства разработки реляционных баз данных в СУБД Access 2010	Московский технический университет связи и информатики	2017	учебное пособие	-	http://www.iprbookshop.ru/92481.html	по логину и паролю
8.2.20	Рогозин В.Ю. Галушкин И.Б. Новиков В.К. Вепрев С.Б.	Основы информационной безопасности	ЮНИТИ-ДАНА	2020	учебник	-	http://www.iprbookshop.ru/72444.html	по логину и паролю

9. Особенности организации образовательной деятельности для лиц с ограниченными возможностями здоровья

В МФЮА созданы специальные условия для получения высшего образования по образовательным программам обучающимися с ограниченными возможностями здоровья (ОВЗ).

Для перемещения инвалидов и лиц с ограниченными возможностями здоровья в МФЮА созданы специальные условия для беспрепятственного доступа в учебные помещения и другие помещения, а также их пребывания в указанных помещениях с учетом особенностей психофизического развития, индивидуальных возможностей и состояния здоровья таких обучающихся.

При получении образования обучающимся с ограниченными возможностями здоровья при необходимости предоставляются бесплатно специальные учебники и учебные пособия, иная учебная литература. Также имеется возможность предоставления услуг ассистента, оказывающего обучающимся с ограниченными возможностями здоровья необходимую техническую помощь, в том числе услуг сурдопереводчиков и тифлосурдопереводчиков.

Получение доступного и качественного высшего образования лицами с ограниченными возможностями здоровья обеспечено путем создания в университете комплекса необходимых условий обучения для данной категории обучающихся. Информация о специальных условиях, созданных для обучающихся с ограниченными возможностями здоровья, размещена на сайте университета (<http://www.mfua.ru/sveden/objects/#objects>).

Для обучения инвалидов и лиц с ОВЗ, имеющих нарушения опорно-двигательного аппарата обеспечиваются и совершенствуются материально-технические условия беспрепятственного доступа в учебные помещения, столовую, туалетные, другие помещения, условия их пребывания в указанных помещениях (наличие пандусов, поручней, расширенных дверных проемов и др.).

Для адаптации к восприятию обучающимися инвалидами и лицами с ОВЗ с нарушенным слухом справочного, учебного материала, предусмотренного образовательной программой по выбранным направлениям подготовки, обеспечиваются следующие условия:

для лучшей ориентации в аудитории, применяются сигналы, оповещающие о начале и конце занятия (слово «звонок» пишется на доске);

внимание слабослышащего обучающегося привлекается педагогом жестом (на плечо кладется рука, осуществляется нерезкое похлопывание);

разговаривая с обучающимся, педагог смотрит на него, говорит ясно, короткими предложениями, обеспечивая возможность чтения по губам.

Компенсация затруднений речевого и интеллектуального развития слабослышащих инвалидов и лиц с ОВЗ проводится за счет:

- использования схем, диаграмм, рисунков, компьютерных презентаций с гиперссылками, комментирующими отдельные компоненты изображения; регулярного применения
- упражнений на графическое выделение существенных признаков предметов и явлений; обеспечения возможности для обучающегося получить адресную
- консультацию по электронной почте по мере необходимости.

Для адаптации к восприятию инвалидами и лицами с ОВЗ с нарушениями зрения справочного, учебного, просветительского материала, предусмотренного образовательной программой МФЮА по выбранной специальности, обеспечиваются следующие условия:

ведется адаптация официального сайта в сети Интернет с учетом особых потребностей инвалидов по зрению, обеспечивается наличие крупношрифтовой справочной информации о расписании учебных занятий;

в начале учебного года обучающиеся несколько раз проводятся по зданию МФЮА для запоминания месторасположения кабинетов, помещений, которыми они будут пользоваться; педагог, его собеседники, присутствующие представляются обучающимся, каждый раз называется тот, к кому педагог обращается;

действия, жесты, перемещения педагога коротко и ясно комментируются; печатная информация предоставляется крупным шрифтом (от 18 пунктов), тотально озвучивается; обеспечивается необходимый уровень освещенности помещений;
предоставляется возможность использовать компьютеры во время занятий и право записи объяснения на диктофон (по желанию обучающегося).

Форма проведения текущей и промежуточной аттестации для обучающихся с ОВЗ определяется преподавателем в соответствии с учебным планом. При необходимости обучающемуся с ОВЗ с учетом его индивидуальных психофизических особенностей дается возможность пройти промежуточную аттестацию устно, письменно на бумаге, письменно на компьютере, в форме тестирования и т.п., либо предоставляется дополнительное время для подготовки ответа.

Год начала подготовки студентов - 2021